



RESOLUCION DIRECTORAL

Callao, 28 de Enero de 2010

Visto el Informe N°008-2010-GRC/GRS/DIRESA/OEPE del 29 de enero de 2010, emitido por la Oficina Ejecutiva de Planeamiento Estratégico de la Dirección Regional de Salud Callao; y

CONSIDERANDO:

Que, el numeral 71.3 del artículo 71° de la Ley N°28411, Ley General del Sistema Nacional de Presupuesto señala que los Planes Operativos Institucionales reflejan las Metas Presupuestarias que se esperan alcanzar para cada año fiscal y constituyen instrumentos administrativos que contienen los procesos a desarrollar en el corto plazo, precisando las tareas necesarias para cumplir con las Metas Presupuestarias establecidas para dicho periodo, así como la oportunidad de su ejecución, a nivel de cada dependencia orgánica;

Que, en el Literal c) del Artículo 14°, del Reglamento de Organización y Funciones de la Dirección de Salud I Callao, aprobado por Resolución Ministerial N°854-2003-SA/DM, señala que la Oficina Ejecutiva de Planeamiento Estratégico de la Dirección de Salud I Callao es la encargada de efectuar el diagnóstico situacional, identificar y proponer los objetivos, metas y estrategias de corto, mediano y largo plazo, formular el Plan Estratégico y Plan Operativo de la Dirección de Salud y evaluar sus resultados;

Que, la Ordenanza Regional N°003, del 05 de febrero de 2009, crea la Gerencia Regional de Salud en el Gobierno Regional del Callao, la Dirección Regional de Salud del Callao, depende técnica y administrativamente de la Gerencia Regional de Salud del Gobierno Regional del Callao;

Que, en el marco de sus competencias, la Oficina Ejecutiva de Planeamiento Estratégico, ha propuesto la aprobación del Plan Operativo Anual 2010 de la Dirección Regional de salud del Callao;

Que, en tal sentido, corresponde aprobar el mencionado plan a efectos de evaluar los objetivos, metas físicas y resultados de la Dirección Regional de Salud Callao;

Con el visado del Director de la Oficina de Asesoría Jurídica de la Dirección Regional de Salud del Callao; y

En uso de las atribuciones y facultades conferidas al Director General de la Dirección Regional de Salud Callao, mediante Resolución Ejecutiva Regional N°305-2009 y Ordenanza Regional N°003;

SE RESUELVE:

ARTICULO PRIMERO.- Aprobar el "Plan Operativo Anual 2010 de la Dirección Regional de Salud Callao".

ARTICULO SEGUNDO.- Notifíquese la presente Resolución Directoral a los estamentos administrativos correspondientes para su conocimiento y fines pertinentes.



ARTÍCULO TERCERO - Disponer que la Oficina de Comunicaciones publique la presente Directiva Administrativa en el portal de la página Web de la Dirección Regional de Salud Callao.

Regístrese y Comuníquese.



GOBIERNO REGIONAL DEL CALLAO
DIRECCIÓN REGIONAL DE SALUD DEL CALLAO



Dr. OSCAR JESÚS MIRANDA VALENCIA
Director General
C.M.P. 1478 R.N.E. 4006 R.N.E. 4024

TRANSCRITA PARA LOS FINES PERTINENTES	
Dirección Regional de Salud del Callao	()
Órgano de Control Institucional	()
Dirección de Asesoría Jurídica	()
Dirección Ejec. de Planeamiento Estratégico	()
Dirección Ejec. Recursos Humanos	()
Interesado	()

Es presente documentado
"COPIA FIEL DEL ORIGINAL"
Que se remite a la fiscal su validez
Es solo en forma impresa.

Callao, 23 FEB 2010



Enay María Orta Espinoza
FEDATARIO TITULAR
ADMINISTRACIÓN CENTRAL
DIRECCIÓN REGIONAL DE SALUD DEL CALLAO



GOBIERNO REGIONAL DEL CALLAO
GERENCIA REGIONAL DE SALUD DEL CALLAO



PLAN OPERATIVO ANUAL 2010

DIRECCION REGIONAL DE SALUD CALLAO



CONTENIDO

	PAG.
PRESENTACION	2
I. GENERALIDADES	
1. VISION	3
2. MISION	3
3. DENOMINACION, NATURALEZA Y FINES	4
II. DIAGNOSTICO SITUACIONAL	8
III. OBJETIVOS GENERALES DEL PLAN OPERATIVO	28
IV. PROGRAMACION DE ACTIVIDADES	56

PRESENTACION

El Plan Operativo Anual 2010 de la Dirección Regional de Salud Callao, ha sido formulado de acuerdo a la Resolución Directoral N° 792-2009-GRC/GRS/DIRESA/DG, que aprueba la DIRECTIVA ADMINISTRATIVA N°001-2009-GRC/GRS/DIRESA/OEPE, Directiva Administrativa para la Formulación, Seguimiento, Evaluación, Reprogramación y Reformulación del Plan Operativo Anual 2010 de la DIRESA Callao.

El Plan Operativo 2010 está enmarcado a los Objetivos Estratégicos Institucionales del Pliego 464 Región Callao, en concordancia y fines institucionales asignados en los dispositivos vigentes.

El presente documento, como instrumento orienta a la gestión en el cumplimiento de su misión durante el periodo 2010, articulando consistentemente la asignación de los recursos públicos con el logro de los Objetivos Institucionales de corto plazo, en el marco de una nueva presupuestación por resultados.

I. GENERALIDADES

1. VISION*

Nuestra población alcanzará un adecuado nivel de salud con equidad, accesibilidad y universalidad; contando con una organización exitosa y competitiva, con personal comprometido y altamente calificado.

(*) Formulada y Aprobada en el Taller realizado en SENCICO, 11 y 12 de junio 2009.

Asegurar al 2011 el acceso equitativo, solidario y democrático a la salud integral de toda la población del Callao, habiendo consolidado la rectoría y conducción del sistema descentralizado y coordinado de salud, contribuyendo así al desarrollo sostenible de la Región y el país.

* Consignada en el Plan Estratégico de la Dirección de Salud I Callao; a través de la R.D. N°045-2008-DG/DISA I CALLAO.

2. MISION*

Diseñar, proponer, ejecutar y evaluar las políticas de atención integral de salud en la Provincia Constitucional del Callao, con eficiencia y calidad, contribuyendo a mejorar las condiciones de vida de la población.

(*) Formulada y Aprobada en el Taller realizado en SENCICO, 11 y 12 de junio 2009.

3. DENOMINACION, NATURALEZA Y FINES

La Misión de la Dirección Regional de Salud Callao, "Somos la Autoridad Sanitaria Regional, promoviendo la salud, previniendo las enfermedades y garantizando la atención integral de salud con calidad, participación y corresponsabilidad social, guiados por principios, valores de solidaridad, equidad y compromiso de sus trabajadores.

El Gobierno Regional del Callao, según Ordenanza Regional N°003, de fecha 05/02/2009, aprueba en el Artículo 2.- adecuar la nomenclatura de la Dirección de Salud I Callao – DISA I Callao transferida al Gobierno Regional del Callao, a Dirección Regional de Salud del Callao – DIRESA Callao, como órgano desconcentrado que por delegación de la Gerencia Regional de Salud ejerce su autoridad sanitaria en la Provincia Constitucional del Callao.

La Dirección Regional de Salud Callao, esta estructurada por (03) Direcciones de Redes de Salud y (13) Microrredes de Salud de primer nivel de atención, con sus respectivos establecimientos; en su jurisdicción se encuentran el Hospital Nacional Daniel A. Carrión, el Hospital San José, el Hospital de Ventanilla y las Sanidades Internacionales (Marítima y Aérea); de acuerdo a su misión, atiende a la población de la Región del Callao, así como de Lima y del resto del país, oferta sus servicios de salud, mediante un conjunto de acciones coordinadas, articuladas y concertadas, garantizando una Atención Integral de Salud con Calidad, con el fin de promover, prevenir, mantener y restaurar la salud.

Mediante Resolución Directoral N°307-2008-DG/DISA I CALLAO de fecha 04 de julio del 2008, se resolvió reestructurar la delimitación de las Microrredes de Salud de catorce (14) a trece (13) Microrredes de Salud de primer nivel de atención, con sus respectivos establecimientos y servicios de salud de referencia, de las tres (03) Direcciones de Redes de Salud, las cuales estarán compuestas de la siguiente manera:

DIRECCION DE RED DE SALUD "BONILLA - LA PUNTA"

MICRORRED BONILLA

- C. S. Manuel Bonilla
- C. S. Alberto Barton
- C. S. San Juan Bosco
- C. S. Puerto Nuevo
- C. S. La Punta

MICRORRED SANTA FE

- C. S. Santa Fe
- C. S. Callao
- C. S. José Boterín

MICRORRED JOSE OLAYA

- C. S. José Olaya
- C. S. Miguel Graú
- C. S. Santa Rosa

MICRORRED GAMBETTA ALTA

- C. S. Gambetta Alta
- C. S. Ramón Castilla
- C. S. Gambetta Baja

MICRORRED ACAPULCO
C. S. Acapulco
C. S. Juan Pablo II
C. S. El Ayllu
Centro de Desarrollo Juvenil del Callao

DIRECCION DE RED DE SALUD "BEPECA"

MICRORRED FAUCETT
C. S. Faucett
C. S. 200 Millas
C. S. Palmeras de Oquendo
MICRORRED SESQUICENTENARIO
C. S. Sesquicentenario
C. S. Previ
C. S. Bocanegra
C. S. El Álamo
MICRORRED AEROPUERTO

C. S. Aeropuerto
C. S. Playa Rímac
C. S. Polígono IV
MICRORRED BELLAVISTA
C. S. Bellavista
C. S. Alta Mar
C. S. La Perla
C. S. Villa Sr. De Los Milagros
C. S. Carmen de la Legua

DIRECCION DE RED DE SALUD "VENTANILLA"

MICRORRED 03 FEBRERO
C.S. Materno Infantil Pachacutec Perú-Corea
C.S. 03 de Febrero
C.S. Bahía Blanca
C.S. Ciudad Pachacutec
MICRORRED ANGAMOS
C.S. Angamos
C.S. Hijos del Almirante Grau
C.S. Defensores de la Patria
C.S. Mi Perú
C.S. Ventanilla Alta

MICRORRED FORJANDO SALUD
C.S. Luis Felipe de las Casas
C.S. Villa de los Reyes
C.S. Sta. Rosa de Pachacutec
MICRORRED MARQUEZ
C.S. Márquez
C.S. Ventanilla Este
C.S. Ventanilla Baja

El Hospital Nacional Daniel A. Carrión, desde el 15 de mayo de 1991, con Resolución Ministerial N°0269-91-SA/DM, se establece el nombre actual de "Hospital Nacional Daniel A. Carrión" con una capacidad arquitectónica de 850 camas, está constituido por el Sector Carrión y Sector San Juan. El Hospital de varones Daniel A. Carrión es inaugurado en 1941 y el Hospital Docente San Juan de Dios fue inaugurado en 1968. En 1971 se procede a la unificación de los dos hospitales con el nombre de Complejo Hospitalario "Daniel Alcides Carrión", depende de la DISA I

Callao y continuara como Centro de Referencia, por su mayor complejidad asistencial.

En el año 1996 el **Hospital San José**, logra ser Unidad Ejecutora con apoyo del Ministerio de la Presidencia que mediante Oficio SA-OGP-OEPRE N° 980-95, de fecha 07 de julio de 1995, se pone en conocimiento a la DISUR Callao, que a partir del Ejercicio Fiscal año 2006 pasara integrar el nuevo Sub-Programa 06.004. Actualmente el Hospital San José es a nivel Nacional la Unidad Ejecutora 014 y depende de la Dirección de Red BEPECA de la DISA I Callao.

Mediante Resolución Directoral N°106-2007-DG/DISA I CALLAO de fecha 03 de setiembre del 2007 y Resolución N°002-2008-DG/DISA I CALLAO de fecha 24 de enero del 2008, se resolvió reconocer al **Hospital Ventanilla** la categoría Nivel II-I lo cual modifica la estructura de las Microrredes de Salud de la Dirección de Red de Salud Ventanilla.

A partir del 12 de mayo del 2008, inicia sus actividades el **Centro de Salud Materno Infantil Perú Corea Pachacutec** de Categoría Dirección de Red de Salud Ventanilla; cuenta con Consultorio de Pediatría, Gineco Obstetricia, Sala de Partos, Servicio de Radiología, Ecografía, Laboratorio Clínico, y Odontología, además de contar con un equipamiento de Alta Tecnología.

Sanidad Aérea Internacional, está ubicada en el Aeropuerto Internacional Jorge Chávez en el primer piso en el sector de llegadas nacionales, las mismas que son concedidas por el actual concesionario del aeropuerto, Lima Airport Partners,

Sanidad Marítima Internacional, frente a la epidemia de peste bubónica que se presentara en esa época se crearon las Sanidades del Callao, Ilo y Paíta, con el nombre de Estaciones Sanitarias, a través de un Decreto Supremo S/N., de fecha 20 de noviembre de 1903. Es la Estación del Callao la que durante los años se ha convertido en la Dirección de Sanidad Marítima Internacional.

La estructura orgánica sobre la que ejerce autoridad la Dirección Regional de Salud Callao, es la siguiente: (Ver organigrama).

ORGANIGRAMA ESTRUCTURAL DE LA DIRESA CALLAO

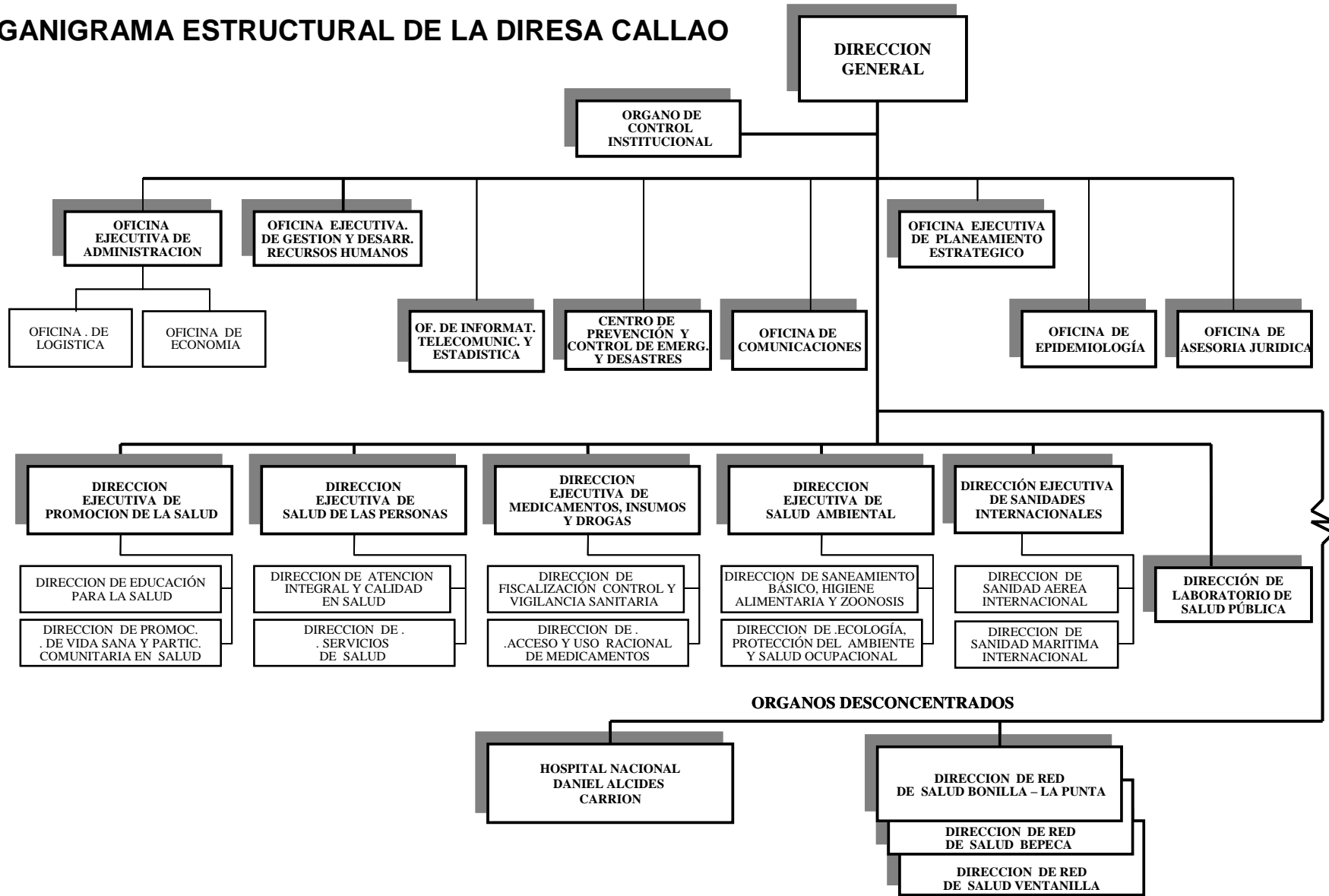

II. DIAGNOSTICO SITUACIONAL¹

2.1 ANALISIS DE LA DEMANDA

Características de la población

La región Callao cuenta con una superficie territorial de 146.98 Km., es cruzada por dos ríos: el Río Chillón y el Río Rimac. Políticamente está conformado por 06 distritos: Bellavista, Callao, Carmen de La Legua, La Perla, La Punta y Ventanilla.

Clima varía entre los 14°C en invierno y 30°C en verano.

Tiene como distritos limítrofes a: Puente Piedra, Los Olivos, San Martín de Porras y San Miguel, con los cuales existe una continuidad geográfica, que hace casi imperceptible algún tipo de barrera.

DESCRIPCION Y ANALISIS DEL ENTORNO

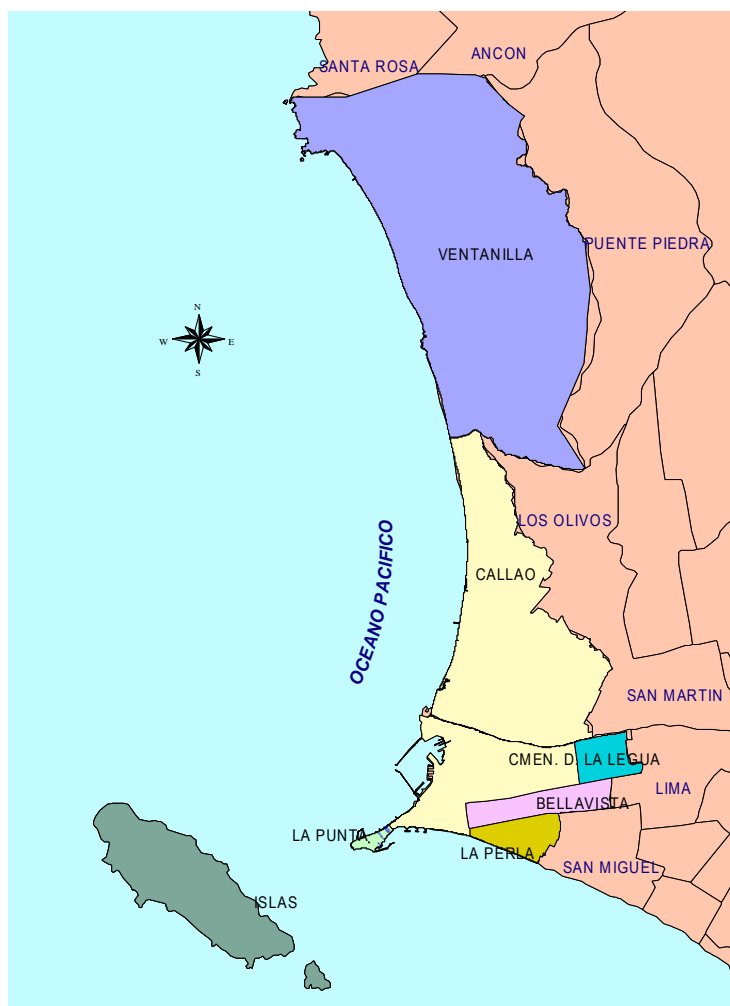

Descripción y análisis de la dinámica poblacional

ASIS 2008 – Oficina de Epidemiología¹

- La población en el 2008 fue de 855,465 habitantes, la densidad poblacional de 5,820 habitantes por Km², el distrito de La Perla tiene la mayor densidad poblacional con 21,353 hab. /Km² comparado con el nivel nacional (Perú: 21.7 hab. /Km²), lo cual constituye un importante nivel de hacinamiento.
- La población del Callao en 1995 fue de 661,524 habitantes, siendo en el 2008 de 855,465 habitantes, hay más de 200,000 habitantes que han incrementado nuestra potencial demanda de atención, lo que nos obliga a formular un requerimiento de recursos humanos o una redistribución de los mismos no solo para fortalecer las acciones asistenciales sino básicamente las preventivas y promocionales en sus diferentes aspectos.
- En cuanto a la constitución poblacional (pirámide poblacional), en la Región Callao tenemos una pirámide expansiva, típica en los países en desarrollo quiere decir que tenemos una base poblacional ancha (niños).
- Nuestros niños de hasta los 4 años representan el 8.8% de la población y debemos poner especial énfasis en disminuir las enfermedades más frecuentes y la muerte en estos grupos vulnerables.
- Con relación a los adolescentes (10 – 19 años), representa cerca al 20% de la población provincial, el principal problema de este grupo etáreo es el pandillaje, drogadicción, violencia, suicidios y un preocupante ascenso en los últimos años de partos en adolescentes de 1,367 que equivale al 14% (2007) y 13.7% en el 2008 (2010 gestantes adolescentes aprox.). Debemos fortalecer el Centro de Desarrollo Juvenil instalado en Sarita Colonia para representar una alternativa de desarrollo en este importante grupo etáreo.
- Nuestra población adulta representa el 55% del total de habitantes, con problemas de salud propios de esta edad, a los que se suman la violencia familiar, depresión suicidios, debiendo fortalecer los centros de salud de primer nivel de atención, con psicólogos u otros profesionales para la atención de estos daños.
- El ciclo de vida del adulto mayor en la estructura de la población del Callao proporcionalmente se ha incrementado durante los últimos años, para el año 2008 está en 9.18%, mostrando algunos distritos una transición demográfica hacia una sociedad desarrollada. Se evidencia la necesidad de la creación de espacios de atención diferenciada para estos grupos de edad.
- En lo relacionado al género, hay leve predominio del grupo femenino 51%(433,255).
- La población de mujeres en edad reproductiva 238,834(26%) y el grupo poblacional pediátrico de 232,201(27%) constituyendo ambos grupos 53% de la población provincial, por lo que debemos fortalecer los establecimientos de salud de la provincia en la atención del binomio madre niño, con el objetivo de disminuir la morbilidad en estos

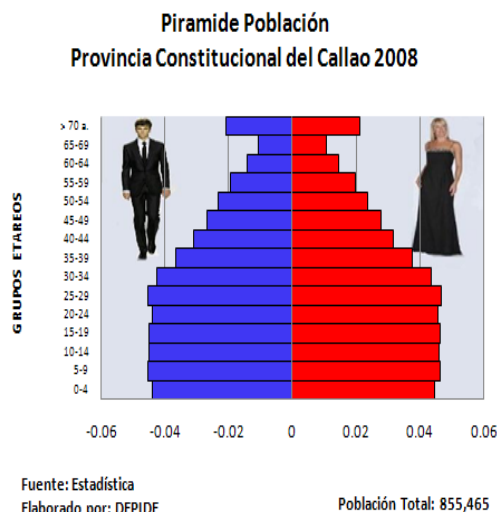

grupos etáreos (primer lineamiento de política de salud 2007-2020: atención integral de salud a la mujer y el niño.)

- Tenemos distritos como La Punta y Bellavista, donde la pirámide poblacional muestra una importante población adulta y adulto mayor por lo que debemos fortalecer las estrategias sanitarias orientadas a la atención de las patologías en estos grupos especiales, proporcionando una infraestructura diferenciada y específica para atender estos daños.

Situación de Salud

Indicadores Demográficos y Socioeconómicos

a. La Tasa de Natalidad (TN)

En el Callao es 18.49 x 1000 hab, existe un incremento en los 2 últimos años. El promedio nacional es de 20.7 x 1000 hab. La T.N. de los distritos muestran una tendencia ascendente. La T.N. del distrito Callao es la más alta (20.90 x 1,000 hab.), la más baja es del distrito de La Punta con 5.56 x 1,000 hab.

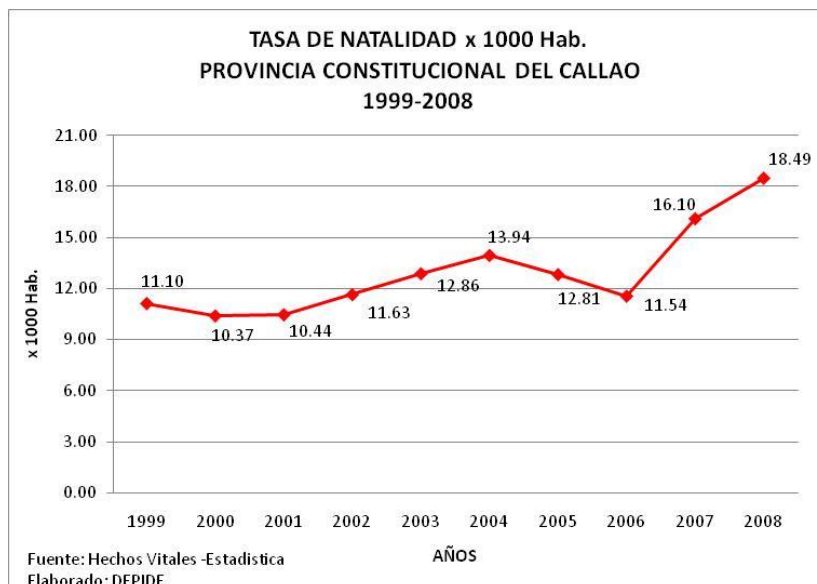

b. Nacimientos registrados según grupo de edad 2004-2008.

La edad de la madre, oscila entre menores de 14 años hasta 55-60 años. Las madres adolescentes (10-19 años) constituyen 12.71% del total. Existe un incremento sostenido en los 3 últimos años 1498 (año 2005) a 2010 (año 2008). Los casos de gestantes adolescentes menores de 14 años presentan una tendencia sostenida ascendente en los 3 últimos años, en el 2005 hubo 14 y en el 2008 fueron 44. El mayor porcentaje de madres adolescentes proceden de los distritos de Callao, Carmen de la legua y Ventanilla.

En los distritos de Bellavista, Carmen de la Legua y La Perla el porcentaje de madres adolescentes en el año 2008 ha disminuido en relación al mismo periodo del año anterior.

c. Tasa de Fecundidad General (TFG) por distritos 2000 – 2008

- Existe una tendencia ascendente desde el año 2006 (39.74 x 1000 mujeres) a 66.2 x 1000 mujeres en el año 2008. Esta TFG del Callao es superior a la nacional (59x1000mujeres).
- La TFG del distrito de Ventanilla era la más alta de la Provincia, del 2003 – 2006, superior al promedio regional, ocupando el segundo lugar en los años subsiguientes con un promedio inferior al regional (2007).
- El distrito Callao cuenta con TFG superior al promedio regional (2003-2008) ocupando el primer lugar en los dos últimos años.
- El distrito de La Punta posee la TFG más baja de la Provincia, seguida de La Perla, Carmen de la Legua y Bellavista.

d. Tasa Global de Fecundidad

Es de 1.7 hijos x mujer inferior a la nacional 2.1 hijos por mujer.

e. Esperanza de Vida al Nacer

Periodo 2005-2010: 79.5 años para la Provincia Callao, primer lugar a nivel nacional (71.2 años). Para el varón: 76.8 y para la mujer 82.2 años

f. Índice de Desarrollo Humano (IDH): – Censo 2007

- Para calcular el IDH se utiliza la esperanza de vida, alfabetismo y matrícula en el sistema regular, y el PBI per cápita. El resultado va de 0 a 1, valores más próximos a 1 nos indican mayor desarrollo humano.
- IDH de la Provincia 0.7, superior al nacional (0.5), ocupa el primer lugar nacional. Los distritos de Carmen de la legua y Ventanilla cuentan con los Índice de Desarrollo Humano más bajo de la provincia.

g. Razón de Mortalidad Materna (R.M.M.)

- La R.M.M. se incrementó en los tres últimos años de 31.9 (2005) a 75.9 (2008), 5 muertes en el 2005 y 12 muertes en el 2008.
- La RMM de la provincia en el 2008 es 75.6 x 100,00 NV. A nivel nacional es 185 x 100,000 N.V.



h. Tasa de Analfabetismo según Censo del 2007

En mayores a 14 años es 3%, promedio nacional de 12.80%. Es la más baja en el país en ambos sexos. En mayores a 14 años más altas se encuentran en los distritos de Ventanilla y Carmen de la Legua.

i. Determinantes Ambientales - Abastecimiento de Agua Censo 1993 - 2007

- Según Censo 1993 el 72% de los chalacos disponían de este servicio, ocupando el primer lugar a nivel nacional.
- Según Censo 2007 las viviendas del distrito de La Punta, Bellavista y Carmen de la Legua se abastecen de agua por red pública al 100%, las de La Perla al 99% y el distrito Callao al 90%
- El distrito de Ventanilla cuenta con 62.43% de sus viviendas con abastecimiento de agua sin red pública, de ellos 39.30% con camión cisterna y 19.02% por pilón de uso público (Censo 2007).
- En el marco de este contexto los distritos de Callao y Ventanilla son considerados zonas de riesgo para el desarrollo de enfermedades.

j. Disponibilidad de Servicio Higiénico Desagüe - Censo 1993-2007

- Según Censo 1993 en la Provincia se ocupaba el primer lugar con 70.7%.
- Según Censo 2007 la disponibilidad de este servicio se ha incrementado a nivel de la Provincia 74% siendo desplazado al segundo lugar por el departamento de Lima.

k. Disponibilidad de Servicio Eléctrico – Censo 1993 – 2007

- Según Censo 1993 el 82.4% de los pobladores disponían este servicio, ocupando en primer lugar.
- Según Censo 2007 la disponibilidad de este servicio se ha incrementado a nivel de la Provincia 93.1% conservando el primer lugar.
- El distrito de Ventanilla es el menos favorecido 16% de sus pobladores no tienen este servicio.

l. Energía que más se utiliza para cocinar – Censo 2007

- Entre los factores de riesgo para la producción de enfermedades respiratorias se encuentran: el humo producido por el kerosene, la leña, carbón que son utilizados como energía para cocinar.
- Según el Censo 2007 el 89% utiliza material apropiado para cocinar (electricidad, gas) ocupando el primer lugar a nivel nacional. El 13% de los pobladores del distrito de Ventanilla utilizan insumos inapropiados (kerosene, leña, carbón, otros) para cocinar, y en La Punta es el menor porcentaje de 0.24% que utilizan kerosene para cocinar probablemente en la zona de Chucuito.

m. Material de construcción: de las paredes – Censo 1993-2007

- A nivel de la provincia, según el Censo 1993, el 68% utiliza material noble, ocupando el cuarto lugar en el uso de estos materiales. Según Censo 2007 el uso de material apropiado se ha incrementado al 69%

Plan Operativo Anual 2010

conservando el cuarto lugar. En cambio en el distrito de Ventanilla este indicador descendió del 40% según el Censo 1993 al 37% (Censo 2007), esta disminución es debida a la constante creación de Asentamientos Humanos en este distrito.

- El material inapropiado (adobe, madera, quincha, esteras, piedra con barro) utilizado para la construcción de paredes que pueden contribuir a la producción de enfermedades respiratorias, dermatológicas debido a que aloja ácaros y otros microorganismos.

MORBILIDAD

PRIMERAS CAUSAS DE MORBILIDAD GENERAL
PROVINCIA CONSTITUCIONAL DEL CALLAO - 2008

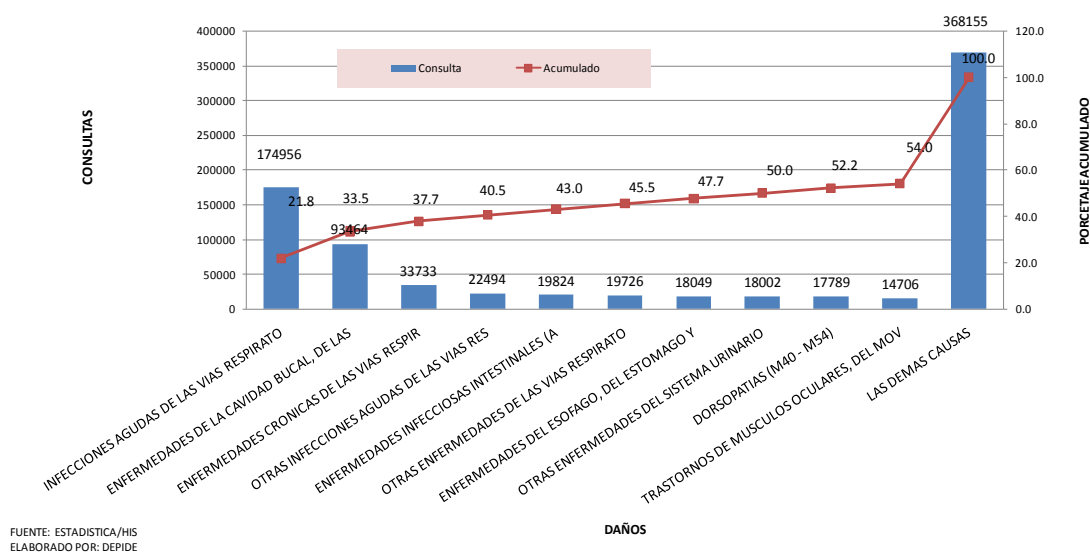

- Destacan en primer lugar las enfermedades transmisibles como Infecciones agudas de las vías respiratorias superiores con 174,956 casos (22%), segundo lugar enfermedades de la cavidad bucal con más de 93,454 casos (12%), tercero las enfermedades crónicas de las vías respiratorias inferiores con 33,733 casos (4%), enfermedades infecciosas intestinales, así como tuberculosis, VIH-SIDA, entre otras y con un incremento continuo de las enfermedades no transmisibles.
- En el distrito del Callao las infecciones agudas de las vías respiratorias ocupan el primer lugar de consulta.
- En el distrito de Bellavista la tendencia de las primeras causas de morbilidad no varían sustancialmente con respecto a la presentación provincial, apareciendo las enfermedades crónicas de las vías respiratorias inferiores y los trastornos de músculos oculares. y las otras infecciones agudas de las vías respiratorias inferiores las que mantienen cierta tendencia a permanecer estable en los últimos 3 años.
- En el distrito de Carmen de La Legua sobresalen los casos de infecciones agudas de las vías respiratorias superiores, los trastornos de músculos oculares, y los daños no transmisibles, seguidas de las enfermedades crónicas de las vías respiratorias inferiores y las enfermedades del esófago y del estómago.

- e. En el distrito de La Perla los casos de infecciones agudas de las vías respiratorias superiores se ubican en primer lugar, seguida de las enfermedades de la cavidad bucal las enfermedades infecciosas intestinales, las enfermedades crónicas de las vías respiratorias inferiores y de las otras enfermedades de las vías respiratorias superiores, en el quinto lugar están las otras enfermedades del sistema urinario.
- f. En el distrito del La Punta durante el año 2008, las infecciones agudas de las vías respiratorias ocuparon el primer lugar de morbilidad, luego en segunda ubicación se encuentran los trastornos de músculos oculares, y en quinto lugar están las enfermedades del esófago y del estómago con 5,446 casos (3%).
- g. En el distrito de Ventanilla los casos de infecciones agudas de las vías respiratorias superiores se han ubicado en el primer lugar en el período 2003 al 2008. Las enfermedades de la cavidad bucal se mantienen en segundo lugar, con una tendencia a incrementarse progresivamente en los últimos 3 años. Las enfermedades crónicas de las vías respiratorias inferiores que se ubican en 5° ubicación hasta el 2007 mantienen un comportamiento más o menos estable hasta el año 2008.

MORTALIDAD

La Tasa de Mortalidad Global (TMG) de la Provincia Constitucional del Callao hasta octubre 2008 es de 3.0 x 1000 habitantes, con 2,599 fallecidos.

En el año 2007 la TMG fue de 3.8 x 1000 habitantes con 3,245 defunciones, según la proyección a diciembre la Tasa de Mortalidad Global de la Provincia será menor a la del año anterior.

La Hipertensión Arterial continúa ocupando el primer lugar entre las 10 primeras causas de mortalidad de la provincia, la Neumonía el segundo lugar.

**DIEZ PRIMERAS CAUSA DE MORTALIDAD
PROVINCIA CONSTITUCIONAL DEL CALLAO 2008***

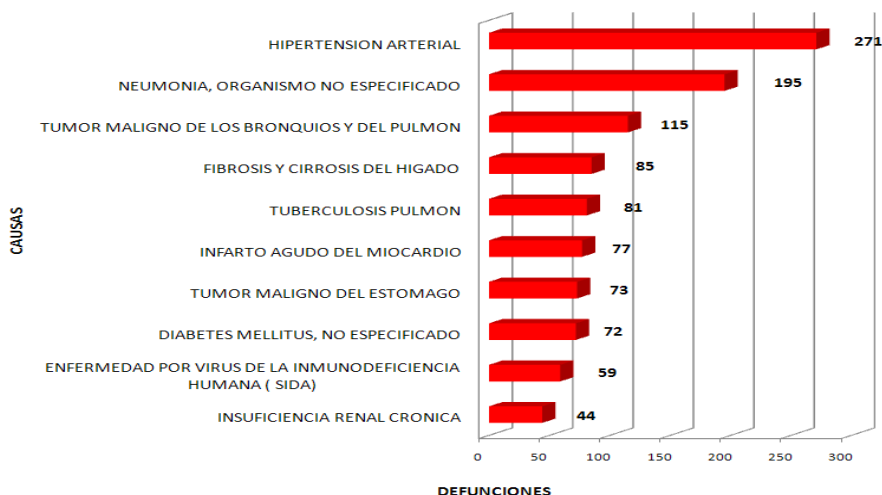

Fuente: OFICINA DE ESTADISTICA
Elaborado: DEPIDE
*Defunciones hasta Octubre 2008

Demás causas: 1527 casos
Total defunciones: 2599 casos

relación al Tumor Maligno de los Bronquios y del Pulmón del cuarto lugar en el año 2007 paso al tercer lugar el 2008, la Fibrosis y Cirrosis del Hígado del

Plan Operativo Anual 2010

séptimo lugar en el 2007 paso al cuarto lugar, la TBC del pulmón del octavo lugar paso al quinto lugar, SIDA del décimo al noveno lugar.

En cambio Tumor Maligno del Estómago del séptimo lugar (2007) paso al octavo lugar, la Diabetes Mellitus al quinto lugar (2007) al octavo lugar y la Insuficiencia Renal Crónica bajo del noveno al décimo lugar.

DIEZ PRIMERAS CAUSA DE MORTALIDAD SEXO MASCULINO PROVINCIA CONSTITUCIONAL DEL CALLAO 2008*

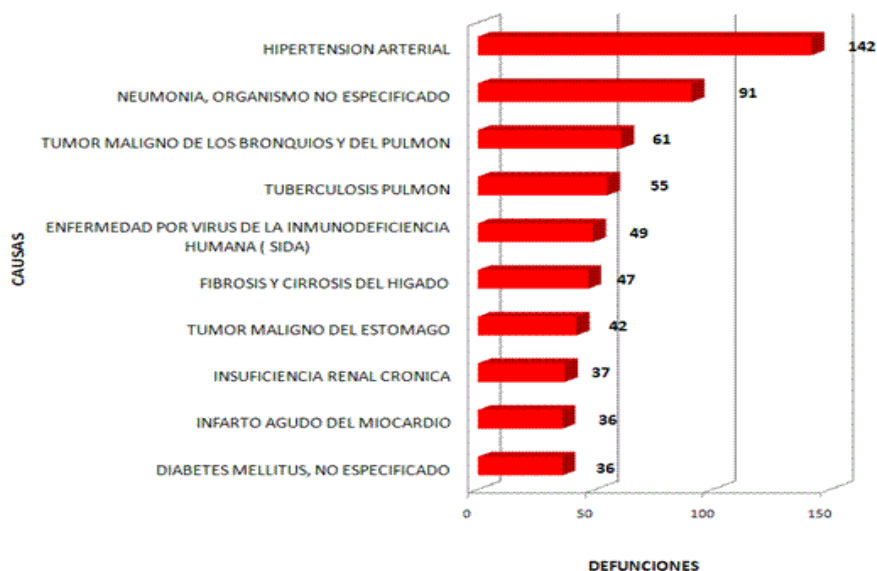

Fuente: OFICINA DE ESTADISTICA
Elaborado: DEPIDE
*Defunciones hasta Octubre 2008

Demás causas: 729 casos
Total defunciones: 1325 casos

DIEZ PRIMERAS CAUSA DE MORTALIDAD SEXO FEMENINO PROVINCIA CONSTITUCIONAL DEL CALLAO 2008*

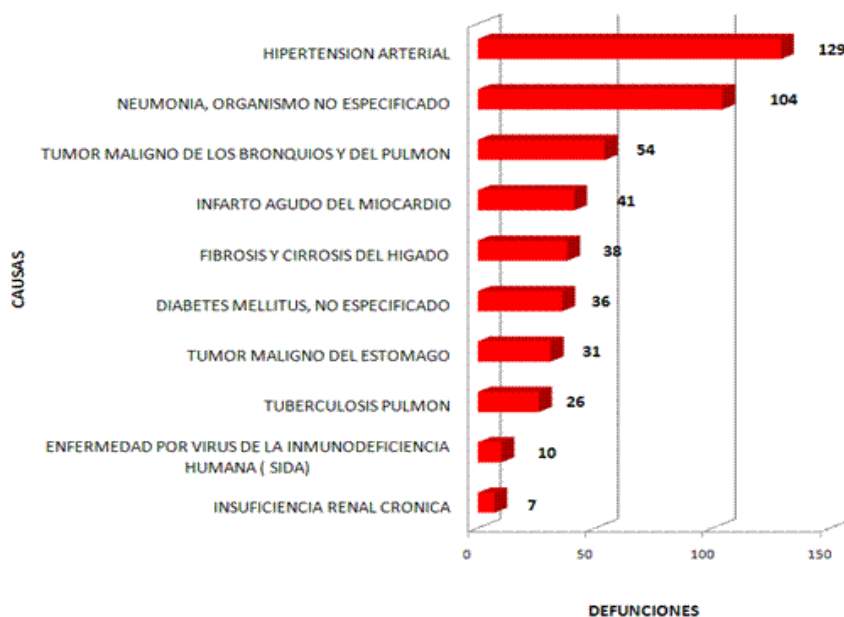

Fuente: OFICINA DE ESTADISTICA
Elaborado: DEPIDE
*Defunciones hasta Octubre 2008

Demás causas: 798 casos
Total defunciones: 1274 casos

La mortalidad general en la provincia del Callao en el año 2008 ha sido de 2,599 fallecidos, 1,274 (49%) son del sexo femenino y 1,325 (51%) son del sexo masculino

La hipertensión arterial, la neumonía, el tumor de estómago y el tumor de bronquios y pulmón ocupan los mismos lugares para ambos sexos.

En cambio la Tuberculosis pulmonar es la cuarto causa de muerte en varones y la octava causa en mujeres, así mismo el SIDA es la quinta causa de muerte en hombres y la novena causa en mujeres.

En relación a la fibrosis de hígado es la sexta causa de fallecimiento en el hombre y la quinta causa en la mujer, teniendo mayor número de fallecidos los varones

En cuanto a la insuficiencia renal crónica es la octava causa de muerte en el hombre con 37 fallecidos y la décima causa en la mujer con 7 fallecidos.

En lo referente al Infarto agudo de miocardio es la novena causa de muerte con 36 casos en el varón y la cuarta causa en la mujer con 41 casos.

La Diabetes Mellitas es la décima causa de muerte en el hombre y la séptima causa en la mujer

2.2 ANALISIS DE LA OFERTA

Gestión de los servicios de Salud

Dentro de los beneficios está el servicio público de salud, bajo los lineamientos de salud, entre los cuales está la calidad en la atención, que debe ser garantizada por las instituciones de salud a los usuarios, con un establecimiento que haga de ésta un servicio oportuno, personalizado, humanizado, integral y continuo y de acuerdo con estándares aceptados en procedimientos y práctica profesional.

El Sistema de Salud la Dirección Regional del Callao que atiende a la población de la Región del Callao, así como la de Lima, del resto de país y del mundo mediante sus establecimientos de salud, hospitales y sanidades internacionales, integrados bajo un sistema de Redes y Micro-Redes, que oferta sus servicios de salud, mediante un conjunto de acciones integrales, brindando una Atención Integral de Salud con Calidad, con el fin de promover, mantener, y restaurar la salud y prevenir la ocurrencia de enfermedades en la Provincia del Callao.

Los proyectos de inversión realizados en el periodo 2006-2008 fueron de 32, 872,851 nuevos soles y han favorecido la capacidad resolutive de nuestros establecimientos de salud.

Contamos con 1,151 camas de hospitalización, sin considerar a EsSalud

En la red de transportes tenemos 8 ambulancias para transferencia de pacientes de emergencias, se recomienda por lo menos 02 ambulancias por establecimientos de 24 hrs. de atención y hospitales

La Red de diagnóstico por imágenes cuenta con 06 centros para la toma de radiografías: Red Bonilla en el centro de salud A. Barton, Red BEPECA: C.S. Sesquicentenario y C.S. Bellavista (esta en reconstrucción), de la Red Ventanilla los C.S. Perú Corea Pachacútec, Villa Los Reyes y Hospital de Ventanilla. Además los Hospitales San José y Daniel A. Carrión.

La Red de laboratorio está conformada por: Red Bonilla-La Punta los centros de salud: Bonilla, Barton, Gambeta Alta, Acapulco; de la Red BEPECA los centros de salud: Sesquicentenario, Bellavista, Villa Sr. De los Milagros y Altamar; de la Red Ventanilla el Hospital de Ventanilla y los centros de salud Márquez, Villa Los Reyes y Perú Corea Pachacútec.

En cuanto a la demanda de servicios la extensión de uso en el año 2008 fue de 23.48%, lo que significa que 1 de cada 4 chalacos utiliza los servicios, de cada 3 usuarios que acuden a los EESS, 1 acude a consulta médica y el rendimiento medico sufrió un incremento de 3 a 4 atenciones por hora; siendo el estándar de 5 pacientes atendidos por hora.

En los establecimientos de salud se brindan los servicios de:

Servicios Administrativos: Caja, Farmacia, Admisión, Estadística, Seguro Integral de Salud, Logística,

Servicios Intramurales: Actividades Asistenciales Integrales: Medicina general, pediatría, cirugía, gineco-obstetricia, otorrinolaringología, dermatología, neumología, odontología, internamiento, emergencia. Atención de partos Institucionales.

Servicios Extramurales: Visitas domiciliarias Integrales, Campañas Integrales de Salud, Actividades Preventivo Promocionales, Supervisión y Capacitación a Promotoras de Salud.

Servicios de Apoyo: Enfermería, Obstetricia, Servicio Social, Psicología, Radiodiagnóstico (Rayos X), Laboratorio Microbiológico y Citodiagnóstico, Diagnóstico por Imágenes (ecografías), Farmacia, Salud Ambiental.

En relación a los horarios de atención contamos con:

- Hospitales de 24 horas de atención: Hospital Nacional Daniel Alcides Carrión, Hospital San José y Hospital de Ventanilla.
- Centros de Salud de 24 horas de Atención: C.S. Gambetta Alta, C.S. Acapulco, C.S. Márquez y C.S. Materno Infantil Pachacutec Perú-Corea
- Centros de Salud de 12 horas de Atención: 27 establecimientos
- Centros de Salud de 6 horas de Atención: 17 establecimientos
- Sanidad Marítima Internacional y Sanidad Aérea Internacional.

Todos los establecimientos están integrados a través de Redes y Micro-Redes, bajo un Sistema de Referencia y Contrareferencia, siendo el Hospital Nacional Daniel A. Carrión el Hospital de Referencia Regional.

Falta de continuidad de la atención, no se realiza la contra referencia de los pacientes y actualmente se realiza trabajo conjuntos con el SIS y Hospitales a fin de mejorar los procesos.

Residentes de los Distritos Colindantes Atendidos en los Establecimientos de Salud del Callao -2007

ESTABLECIMIENTO DE SALUD	%	TOTAL ATENDIDOS	TOTAL ATENDIDOS DE LOS DISTRITOS COLINDANTES	SAN MARTIN PORRES	LIMA	COMAS	VILLA EL SALVADOR	PACHACAMAC	RIMAC	INDEPENDENCIA	LA VICTORIA	SAN JUAN LURIGANCHICO	SAN MIGUEL	CHORRILLOS	PUENTE PIEDRA	SAN JUAN MIRAFLORES
TOTAL	4.23	13,542	573	490	39	15	9	4	4	3	2	2	2	1	1	1
SESQUICENTENARIO	0.03	5,947	2	2												
PREVI	9.47	5,662	536	488	8	15	9	0	4	3	2	2	2	1	1	1
LA PUNTA	1.81	1,933	35	0	31	0	0	4	0	0	0	0	0	0	0	0

Fuente: BASE DE DATOS HIS

La población que residen en los distritos colindantes a la Provincia del Callao y que se atendieron durante el 2007 en los Establecimientos de Salud de la DISA I CALLAO fueron 573 personas (4.23%) distribuidas en los C.S. Sesquicentenario, Previ y La Punta; no se encontraron casos en los demás establecimientos de salud.

**CARTERA DE SERVICIOS DE OTROS PRESTADORES DE SALUD
DIRECCION DE SALUD I CALLAO - 2008**

OTROS PRESTADORES	CONSULTA EXTERNA		EMERGENCIA	CENTRO OBSTETRICO	CENTRO QUIRURGICO	HOSPITALIZACION	SERV MEDICOS DE APOYO	
	MEDICAS BASICAS	ESPECIALIDADES					LABORATORIO	IMAGENES
ESSALUD								
Policlínico Alberto Sabogal	X	X	X	X	X	X	X	X
Policlínico Luis Negreiros Vega	X	X	X	X	X (*)	X (*)	X	X
FUERZAS ARMADAS								
Departamento de Sanidad del Ala Aérea N° 2	X	X	X	--	--	X	X	X
BENEFICIENCIA PUBLICA								
Centro de Salud de la Sociedad de Beneficiencia Pública del Callao	X	--	--	--	--	--	X	--

Nota: (*) En construcción, en uso mediados del 2009

Plan Operativo Anual 2010

PRODUCCION DE SERVICIOS

PRODUCTIVIDAD	2007	2008	2009
Concentración de Consulta	3.8	3.96	5.25
Recetas por Consulta	0.7	0.6	0.6
Análisis por Consulta	0.6	0.5	0.5
Exámenes Radiológicos por Consulta	0.011	0.020	0.018
Emergencias por Consulta	51,042	63,284	28,713
Número de Recetas Atendidas	383,629	438,887	261,664

INDICADORES DE HOSPITALIZACION POR ESTABLECIMIENTOS Y SERVICIOS DIRESA CALLAO - 2009

ESTABLECIMIENTOS SERVICIOS	Nº DE CAMAS DISPON.	NUMERO DE				COEFICIENTE DE RENOVACION	% DE OCUPACION	PROMEDIO DE PERMA- NENCIA	INTERVALO DE SUSTITUCION
		INGRESOS	EGRESOS	DIAS PACIENTE	ESTANCIA				
TOTAL	76	5690	5692	11216	11216	74.9	81.1	2.0	0.5
HOSPITALES	53	4671	4673	10140	10140	88.2	105.1	2.2	-0.1
HOSP. DE VENTANILLA	53	4671	4673	10140	10140	88.2	105.1	2.2	-0.1
MEDICINA	9	171	170	750	750	18.9	45.8	4.4	5.2
CIRUGIA	6	296	294	875	875	49.0	80.1	3.0	0.7
PEDIATRIA	11	436	440	1833	1833	40.0	91.6	4.2	0.4
OBSTETRICIA	24	3713	3714	6510	6510	154.8	149.0	1.8	-0.6
GINECOLOGIA	3	55	55	172	172	18.3	31.5	3.1	6.8
TOTAL REDES	23	1019	1019	1076	1076	44.3	25.7	1.1	3.1
C.S. MARQUEZ	6	215	215	235	235	35.8	21.5	1.1	4.0
MEDICINA	2	0	0	0	0	0.0	0.0	0.0	0.0
OBSTETRICIA	4	215	215	235	235	53.8	32.3	1.1	2.3
C.S. ACAPULCO	8	135	135	135	135	16.9	9.3	1.0	9.8
MEDICINA	2	0	0	0	0	0.0	0.0	0.0	0.0
OBSTETRICIA	6	135	135	135	135	22.5	12.4	1.0	7.1
C.S. GAMBETTA ALTA	4	244	244	244	244	61.0	33.5	1.0	2.0
OBSTETRICIA	4	244	244	244	244	61.0	33.5	1.0	2.0
C.S. MATERNO INFANTIL PACHACUTEC-PERU KOREA	5	425	425	462	462	85.0	50.8	1.1	1.1
OBSTETRICIA	5	425	425	462	462	85.0	50.8	1.1	1.1

FUENTE : Producción de Servicios / Estadística/ YAA.

Recursos en Salud

Recursos Humanos

DIRESA Callao cuenta con 1531 trabajadores; 216 médicos, 37 odontólogos, 74 enfermeras, 74 obstétricas, 15 Psicólogos, 5 Químicos Farmacéuticos, 36 Asistentes sociales y 18 Tecnólogos médicos, otros profesionales 62.

Existe una necesidad de contratar 412 trabajadores más para abastecer a las 3 direcciones de Redes.

GRUPO OCUPACIONAL	NOMBRADOS	CONTRATADOS	CONTR. CAS	TOTAL
FUNCIONARIOS Y DIRECTIVOS	33	0	0	33
PROFESIONALES DE LA SALUD	342	0	142	484
MEDICO	174	0	42	216
PROF.DE LA SALUD (UNIV.)	165	0	100	165
OTROS PROF.DE LA SAL.(INST.SUP.)	3	0	0	3
PROFESIONAL CATEGORIZADO	36	0	18	36
TECNICO CATEGORIZADO	319	0	198	319
AUXILIAR CATEGORIZADO	211	0	232	211
ESCALAFONADOS	0	0	0	0
TOTAL GENERAL	941	0	590	1,531

Información al IV Trimestre 2009

Infraestructura

En la Dirección Regional de Salud del Callao contamos con 53 establecimientos de salud del sector salud: 01 hospital III-1,01 hospital II-2, 01Hospital II-1,02 Sanidades Internacionales I-3, **04** centros de salud I-4,**08** centros de salud I-3,**33** centros de salud I-2 y **02** puestos de salud I-2 y **01** centro de desarrollo Juvenil I-1.

De los establecimientos de salud que cuenta la DIRESA Callao, 42 son de local propio, 07 de la comunidad, 02 de la beneficencia, 01 de Lima AirportParnet y 01 alquilado.

Los proyectos de inversión realizados en el periodo 2006-2008 fueron de 32, 872,851 nuevos soles y han favorecido la capacidad resolutoria de nuestros establecimientos de salud.

Actualmente el Gobierno Regional está construyendo el establecimiento de salud Puerto Nuevo, Acapulco y Defensores de la Patria. (ver anexo)

Recursos Informáticos y Tecnológicos

Actualmente se cuenta con **618 computadoras** distribuidas en diferentes establecimientos y la administración central de la DIRESA CALLAO, se tiene previsto adquirir un promedio de 210 equipos de cómputo en aplicación del D.S. N. 077-2008-PCM. (Renovación del Parque informático, con previsión de licenciamiento)

Se cuenta con una Red de Informática que incluye **03 servidores y 02 PC** que realizan funciones de servidores (no recomendado), actualmente se tiene previsto la adquisición de 02 servidores con los recursos de SIS y el SISMED

Plan Operativo Anual 2010

PARQUE INFORMÁTICO DE LA DIRESA CALLAO					
Descripción	Administración Central	Dirección de Red Bonilla - La Punta	Dirección de Red BEPECA	Dirección de Red Ventanilla	TOTAL
Computadora	253	113	115	137	618
Hub	6				6
Impresora color	8	3	3	9	23
Impresora láser	45	14	12	9	80
Impresora matricial	45	72	64	65	246
Impresora Multifunciona	6	1			7
Laptop	5		2		7
Multifuncional color	3			1	4
Proyector Multimedia	4			2	6
Scanner	7	1			8
Servidor	4				4
Switch	17				17
Total Equipos	384	204	196	223	1026

Fuente: OITE

Con relación al Sistema de Voz – Comunicaciones, la red de telefónica (Telefonía Interna) data con una antigüedad de más de 10 años al igual que la Red de Datos, ésta requiere una reingeniería total de acuerdo a la estructura organizacional. Por otro lado la red de comunicaciones (Radio), se encuentra en total deterioro, debido a la falta de personal y mantenimiento este se encuentra con una operatividad de 20%, no pudiéndose dar respuesta ante una eventual desastre natural y/o masivo.

La estructura de la Red Informática (Datos) administración central, está diseñada en Estrella cascada, la misma que data desde hace más de 09 años y que ha venido creciendo en forma abrupta y desordenada debido a la demanda de usuarios y avances tecnológicos, cabe indicar que esta Red presenta deficiencias y que requiere aplicar una reingeniería en la Sede Central.

Recursos Financieros

En la ejecución presupuestal a nivel de genérica de gasto, se observa que en el año 2009 la genérica de gasto 1 "Personal y Obligaciones Sociales" tuvo un incremento presupuestal de S/. 2 940 814,95, lo mismo paso con la genérica de gasto 3 "Bienes y Servicios" donde refleja un aumento del presupuesto de S/. 8 748 027,75; el cual se debió a las transferencias por encargos por parte del Ministerio de Salud, en la especifica de gasto 2.3.2.8.1.1. "Contrato Administrativo de Servicio"

Toda Fuente

GENERICA DEL GASTO		EJECUCION PRESUPUESTAL		
		AÑO 2008	AÑO 2009	DIFERENCIA
51	PERSONAL Y OBLIGACIONES SOCIALES	30,078,727.36	33,019,542.31	2,940,814.95
52	OBLIGACIONES PREVISIONALES	607,357.70	595,371.83	(11,985.87)
53	BIENES Y SERVICIOS	14,052,777.71	22,800,805.46	8,748,027.75
54	OTROS GASTOS CORRIENTES	108,847.47	305,531.60	196,684.13
67	OTROS GASTOS DE CAPITAL	2,431,046.12	2,358,496.48	(72,549.64)
TOTAL		47,278,756.36	59,079,747.68	11,800,991.32

FUENTE: SIAF-MPP 2008-2009 (26.01.2010)

Plan Operativo Anual 2010

Para el año Fiscal 2010 se ha aprobado un presupuesto de S/. 53 061,141 y con respecto al PIA 2009 (S/. 45 781,868) se visualiza un incremento del 13.72%.

PRESUPUESTO INSTITUCIONAL DE APERTURA 2010

Generica de Gasto	2009			2010			% Incremento
	Recursos Ordinarios	Recursos Directamente	Total	Recursos Ordinarios	Recursos Directamente Recaudados	Total	
2.1 Personal y Obligaciones Sociales	26,120,729	3,713,090	29,833,819	29,434,124	4,553,100	33,987,224	12.22%
2.2 Pensiones y Otras Prestaciones Sociales	741,633	0	741,633	851,537	0	851,537	12.91%
2.3 Bienes y Servicios	8,657,807	3,966,910	12,624,717	13,946,680	3,884,700	17,831,380	29.20%
2.5 Otros Gastos	150,000	0	150,000	141,000	0	141,000	0.00%
2.6 Adq. De Activos No Financieros	1,000,000	1,431,699	2,431,699	250,000	0	250,000	0.00%
Total	36,670,169	9,111,699	45,781,868	44,623,341	8,437,800	53,061,141	13.72%

FUENTE: UNIDAD DE PRESUPUESTO - OEPE

2.3 Análisis de los Determinantes de la Salud

Agua y Saneamiento

En abastecimiento de agua según el Censo 1993 el 72% de los chalacos disponían de este servicio, ocupando el primer lugar a nivel nacional.

Según Censo 2007 las viviendas del distrito de La Punta, Bellavista y Carmen de la Legua se abastecen de agua por red pública al 100%, las de La Perla al 99% y el distrito Callao al 90%

El distrito de Ventanilla cuenta con 62.43% de sus viviendas con abastecimiento de agua sin red pública, de ellos 39.30% con camión cisterna y 19.02% por pilón de uso público (Censo 2007).

En el marco de este contexto los distritos de Callao y Ventanilla son considerados zonas de riesgo para el desarrollo de enfermedades.

En disponibilidad de Servicio Higiénico Desagüe, Según Censo 1993 en la Provincia se ocupaba el primer lugar con 70.7%.

Según Censo 2007 la disponibilidad de este servicio se ha incrementado a nivel de la Provincia 74% siendo desplazado al segundo lugar por el departamento de Lima.

Educación

En el Programa de Promoción de la Salud en las Instituciones Educativas las intervenciones se ejecutan a través de cuatro líneas de acción básica: a) Promoción de comportamientos saludables b) Desarrollo de entornos saludables c) Trabajo intersectorial, y d) Implementación de políticas que promuevan la salud. En el año 2008, se obtuvo el siguiente avance, se ha implementado el Programa en 72 instituciones educativas del Callao (distribuidas en las tres Redes: Bonilla-La Punta(19), BEPECA(22) y Ventanilla(41).

El Programa Familia y Vivienda Saludable tiene por finalidad contribuir a que las familias peruanas se desarrollen como unidad básica social, adoptando comportamientos y generando entornos saludables en interrelación con la comunidad, la escuela. Se implementó en 12 familias de la Red de Salud Bonilla – La Punta y en 265 familias de la Red de Salud Ventanilla. Existe una alianza estratégica con la ONG Tierra de Niños para fortalecer el programa, la cual se encuentra en vía de regularización.

Medio Ambiente

La gestión de los residuos sólidos en los distritos de Callao, Bellavista, Ventanilla, La Punta y en el Centro Poblado menor Mi Perú, comparten los mismos problemas: basura de origen orgánico, signos de quema de basura. También se registran presencia de animales, roedores y vectores en el distrito de Callao, mientras que en Bellavista destacan los olores desagradables. Con relación a las medidas de seguridad en los vehículos destinados para estos fines se identificó falta de botiquín, extintores, el chofer no cuenta con aditamentos de seguridad como correa de seguridad. Sobre condiciones sanitarias de trabajo se observó que el trabajador no cuenta con guantes, mameluco, mascarilla como equipos de protección. En

Ventanilla, Mi Perú y la Punta además el trabajador no cuenta con vacunas contra el tétano, hepatitis o no tienen examen médicos.

En la vigilancia de la calidad atmosférica los promedios anuales de los contaminantes monitoreados se encuentra por debajo de los límites establecidos en la normatividad vigente. Dióxido de Azufre (SO₂) Dióxido de Nitrógeno (NO₂) Partículas Menores a 10 micras).

Salud Ocupacional y seguridad en el trabajo

Con relación a la Vigilancia de riesgos ocupacionales en pequeñas y micro empresas el riesgo de mayor incidencia en las PYMES es el ergonómico (70%), seguido los accidentes (59%) y del trabajo excesivo (42%). Se desconocen las normas vigentes en materia de Seguridad y Salud Ocupacional, (Ley General de Salud, D.S. 009-2005-TR). El sistema de lucha contra es deficiente, porque no cuentan con una adecuada capacitación y medios para su implementación.

Se realizó la Vigilancia de riesgos ocupacionales en medianas y grandes empresas, identificándose que los principales riesgos encontrados en las empresas son el de Ruido (79%), los polvos (70%), los riesgos ergonómicos y psicosociales (62%). Los responsables de la administración laboral vienen implementando como medida de control de riesgos, la dotación de equipos de protección personal (68%). El 60% de empresas realiza exámenes médicos ocupacionales a su personal. En el sistema de lucha contra incendios el 69% de las empresas inspeccionadas cuentan con extintores.

2.4 Identificación de Problemas

Problemas de Demanda

1. Alta vulnerabilidad a fenómenos naturales
2. Anemias Nutricionales
3. Alta morbilidad por problemas respiratorios
4. Alta prevalencia de enfermedades infecciosas intestinales
5. Instituciones como la municipalidad que no cumple con la Ley jurídica de canes no contribuyendo en el control de animales agresores.
6. Incremento de la delincuencia, prostitución clandestina y violencia social
7. Población adolescente con inestabilidad emocional.
8. Población de escasos recursos económicos
9. Presencia de otros prestadores de salud a mas bajo costo.
10. Existencia de servicios informales de salud.
11. Población con débil cultura de prevención.
12. Desconocimiento de hábitos de vida saludables
13. Alto índice de embarazo adolescente
14. Aumento de la población adulta mayor
15. Aumento de casos TBC MDR
16. Riesgo de accidentes de tránsito por vías de gran afluencia en algunos casos de alta velocidad
17. Contaminación ambiental
18. Existen AA.HH que no cuentan con servicio de alcantarillado, teniendo que emplear silos o letrinas
19. Vías de transito inseguras y con alta concentración de transportes pesados
20. Falta de independencia de nuestras instalaciones en locales cedidos temporalmente por convenios
21. Normatividad del Aseguramiento Universal en Salud incompleta, genera dificultades en la referencia de pacientes atendidos con cobertura del PEAS a establecimientos fuera del ámbito del piloto de aseguramiento universal.
22. Creciente contaminación de los ríos Chillón y Rímac afectados por actividades urbanas.
23. Crecimiento industrial desordenado.
24. Aparición de nuevas Pandemias como la Influenza A H1N1.
25. Se carece de información individualizada del Callao en los estudios socio Económico y demográfico del INEI(el Callao figura como parte de Lima Metropolitana).

Problemas de Oferta

1. Honorarios de contraprestación bajos en comparación con otras unidades ejecutoras, lo cual genera cierto descontento y no garantiza la permanencia de técnicos y profesionales de la salud afectando la calidad en la prestación del servicio.
2. Existe demora en atender a los requerimientos efectuados por las diferentes unidades orgánicas, producto de la lentitud de los procesos logísticos de los requerimientos para la adquisición bienes y servicios. Esto se da por la Inadecuada coordinación y comunicación con la Oficina de Logística.

3. El SIGA no está trabajando en toda su capacidad dificultando la consolidación del cuadro de necesidades que informan las diferentes unidades orgánicas, situación que dificulta el trabajo de Programación y de las diferentes unidades usuarias del software.
4. Almacén General inadecuado, poco espacio físico y lejano a los establecimientos de salud, lo cual dificulta una buena administración y suministro de bienes y servicios a los usuarios.
5. Deficiencia estructural de la Red de Informática que data de 8 - 10 años.
6. Deficiencia y mal uso de los sistemas Eléctricos y Pozos a Tierra exclusivo para equipos informáticos (Falta de mantenimiento)
7. Recursos Humanos insuficientes, tanto asistencial como administrativo.
8. Infraestructura inadecuada, no prevista, ambientes compartidos.
9. Falta de unidades móviles que permitan un mejor trabajo en las microrredes.
10. Falta de un sistema de mantenimiento preventivo de equipos y unidades móviles
11. Insuficiente equipamiento e insumos.
12. Parque informático insuficiente y/u obsoleto
13. Sistema de referencia y contrarreferencia con inconvenientes en el proceso.
14. No se cuenta con presupuesto del MINSA, vía remesas y transferencias
15. Inadecuada Red de Comunicaciones para Emergencias y Desastres
16. Falta de comunicadores sociales en los establecimientos de salud
17. Compra corporativa Nacional (desiertos, logos inadecuados)
18. Demora de la adquisición de materiales y otros bienes para garantizar las buenas prácticas de almacenamiento BPA
19. No se cuenta con un Laboratorio Regional Referencial
20. Presupuesto Limitado para la educación continua del personal

Plan Operativo Anual 2010

Priorización de Problemas

PROBLEMAS	Objetivos Estratégicos Gobierno Regional del Callao	Objetivos Específicos Gobierno Regional del Callao	Objetivos Institucionales DIRESA CALLAO
Alto índice de embarazo adolescente Sistema de referencia y contrarreferencia con inconvenientes en el proceso.	2.1 Fortalecer el acceso a una atención integral de salud de calidad, priorizando la población vulnerable y promoviendo la participación de la comunidad organizada y de otros sectores, en el ámbito del Gobierno Regional del Callao	2.1.1 Fortalecer el acceso a la atención integral de salud por etapas de vida con calidad, priorizando al niño, las gestantes y aquellos derivados de las enfermedades transmisibles y no transmisibles.	Disminuir la morbilidad materna neonatal, con énfasis en la población de menores recursos, con enfoque de derechos.
Anemias Nutricionales Alta morbilidad por problemas respiratorios Alta prevalencia de enfermedades infecciosas intestinales			Contribuir en la disminución de la desnutrición crónica en menores de cinco años basadas en el enfoque de derechos.
Aparición de nuevas Pandemias como la Influenza A H1N1. Riesgo de accidentes de tránsito por vías de gran afluencia en algunos casos de alta velocidad Incremento de la delincuencia, prostitución clandestina y violencia social Creciente contaminación de los ríos Chillón y Rimac afectados por actividades urbanas. Crecimiento industrial desordenado.		2.1.2 Fomentar el desarrollo de comportamientos y entornos saludables con la participación de la comunidad organizada en la Provincia Constitucional del Callao.	Disminuir las enfermedades transmisibles e inmunoprevenibles, promoviendo estilos de vida y entornos saludables, fortaleciendo la vigilancia, control y atención integral en la población, con énfasis en las poblaciones vulnerables, con enfoque de derechos.
Instituciones como la municipalidad que no cumple con la Ley jurídica de canes no contribuyendo en el control de animales agresores. Aumento de la población adulta mayor Aumento de casos TBC MDR Población con débil cultura de prevención.			Reducir la morbilidad de las enfermedades no transmisibles, crónico degenerativas, intoxicación por metales pesados y aquellas originadas por factores externos.
Alta vulnerabilidad a fenómenos naturales Inadecuada Red de Comunicaciones para Emergencias y Desastres		2.1.3 Fortalecer la prevención y vigilancia de los riesgos y daños de interés público en la Provincia Constitucional del Callao.	Promover la cultura de prevención frente a emergencias y desastres
Deficiencia y mal uso de los sistemas Eléctricos y Pozos a Tierra exclusivo para equipos informáticos (Falta de mantenimiento) Infraestructura inadecuada, no prevista, ambientes compartidos. Falta de unidades móviles que permitan un mejor trabajo en las microrredes.			Brindar servicios de salud a la población, orientados a la satisfacción de la demanda, con énfasis en la mejora continua de la calidad.
Presupuesto Limitado para la educación continua del personal Recursos Humanos insuficientes, tanto asistencial como administrativo.		2.1.4 Fortalecer las capacidades organizacionales para mejorar la cobertura en los diferentes servicios de salud en la Provincia Constitucional del Callao.	Desarrollar las competencias, la motivación y promover valores en los recursos humanos en salud.
Compra corporativa Nacional (desiertos, logros inadecuados) Demora de la adquisición de materiales y otros bienes para garantizar las buenas prácticas de almacenamiento BPA			Mejorar el acceso y disponibilidad a productos farmacéuticos y afines de calidad, en la población de menores recursos, promoviendo el uso racional de los mismos.
No se cuenta con un Laboratorio Regional Referencial Existe demora en atender a los requerimientos efectuados por las diferentes unidades orgánicas, producto de la lentitud de los procesos logísticos de los requerimientos para la adquisición de bienes y servicios. Esto se da por la Almacén General inadecuado, poco espacio físico y lejano a los establecimientos de salud, lo cual dificulta una buena administración y suministro de bienes y servicios a los usuarios. No se cuenta con presupuesto del MINSAL, vía remesas y transferencias		2.1.5 Mantener, rehabilitar y/o construir y equipar los Establecimientos de Salud en la Provincia Constitucional del Callao.	Fortalecer el rol de rectoría y conducción de la dirección de salud en el marco de la descentralización.
			Optimizar la gestión de los recursos económicos materiales y financieros

III. OBJETIVOS GENERALES

Objetivos Estrategicos Gobierno Regional del Callao	Objetivos Especificos Gobierno Regional del Callao	Objetivos Institucionales DIRESA CALLAO
<p>2.1 Fortalecer el acceso a una atención integral de salud de calidad, priorizando la población vulnerable y promoviendo la participación de la comunidad organizada y de otros sectores, en el ámbito del Gobierno Regional del Callao</p>	<p>2.1.1 Fortalecer el acceso a la atención integral de salud por etapas de vida con calidad, priorizando al niño, las gestantes y aquellos derivados de las enfermedades transmisibles y no transmisibles.</p>	<p>Disminuir la morbilidad materna neonatal, con énfasis en la población de menores recursos, con enfoque de derechos.</p>
		<p>Contribuir en la disminución de la desnutrición crónica en menores de cinco años basadas en el enfoque de derechos.</p>
	<p>2.1.2 Fomentar el desarrollo de comportamientos y entornos saludables con la participación de la comunidad organizada en la Provincia Constitucional del Callao.</p>	<p>Disminuir las enfermedades transmisibles e inmunoprevenibles, promoviendo estilos de vida y entornos saludables, fortaleciendo la vigilancia, control y atención integral en la población, con énfasis en las poblaciones vulnerables, con enfoque de derechos.</p>
	<p>2.1.3 Fortalecer la prevención y vigilancia de los riesgos y daños de interés público en la Provincia Constitucional del Callao.</p>	<p>Reducir la morbilidad de las enfermedades no transmisibles, crónico degenerativos, intoxicación por metales pesados y aquellas originadas por factores externos.</p>
		<p>Promover la cultura de prevención frente a emergencias y desastres</p>
	<p>2.1.4 Fortalecer las capacidades organizacionales para mejorar la cobertura en los diferentes servicios de salud en la Provincia Constitucional del Callao.</p>	<p>Brindar servicios de salud a la población, orientados a la satisfacción de la demanda, con énfasis en la mejora continua de la calidad.</p>
		<p>Desarrollar las competencias, la motivación y promover valores en los recursos humanos en salud.</p>
	<p>2.1.5 Mantener, rehabilitar y/o construir y equipar los Establecimientos de Salud en la Provincia Constitucional del Callao.</p>	<p>Mejorar el acceso y disponibilidad a productos farmacéuticos y afines de calidad, en la población de menores recursos, promoviendo el uso racional de los mismos.</p>
		<p>Fortalecer el rol de rectoría y conducción de la dirección de salud en el marco de la descentralización.</p>
		<p>Optimizar la gestión de los recursos económicos materiales y financieros</p>

Plan Operativo Anual 2010

MATRIZ N° 1

ARTICULACIÓN DE OBJETIVOS GENERALES E INDICADORES DE LA INSTITUCION

DENOMINACIÓN: DIRECCION REGIONAL DE SALUD DEL CALLAO

Mision: Diseñar, proponer, ejecutar y evaluar las políticas de atención integral de salud en la Provincia Constitucional del Callao, con eficiencia y calidad, contribuyendo a mejorar las condiciones de vida de la población.

OBJETIVO GENERAL INSTITUCIONAL 2010 PLIEGO 464 REGION CALLAO (1)	OBJETIVOS GENERALES ENTIDAD (2)	OBJETIVOS ESPECIFICOS (3)	INDICADOR				
			DENOMINACIÓN (4a)	FORMA DE CÁLCULO (4b)	LINEA BASE (4c)	VALOR ESPERADO (4d)	FUENTE (4e)
2.1 Fortalecer el acceso a una atención integral de salud de calidad, priorizando la población vulnerable y promoviendo la participación de la comunidad organizada y de otros sectores, en el ámbito del Gobierno Regional del Callao	Disminuir la morbilidad materna neonatal, con énfasis en la población de menores recursos, con enfoque de derechos.	Población con conocimiento en salud sexual y reproductiva y que accede a métodos de planificación familiar	Proporcionar la población informada en salud sexual y reproductiva	Nº de personas Informadas en salud sexual reproductiva/Total de población priorizada	28.2 %	57%	DEPS - DESP-DAIS-ESRSSR
		Reducción de la morbilidad y mortalidad materna	Proporción de Gestantes con 6 atenciones prenatales	Nº de gestantes con 6 atenciones prenatales / Nº total de gestantes atendidas X 100	62%	64%	Informe Materno Perinatal mensual
			Cobertura de Parto Institucional en zona urbana y urbano marginal.	[Número de partos institucionales atendidos en la zona urbana y urbano marginal de la región / Total de partos esperados en las zona urbana y urbano marginal de la Región por 100]	113%	98%	HIS-MIS - Libro de Registro de Partos-Informe Mensual de Materno perinatal
		Reducción de la morbilidad y mortalidad neonatal	Tasa de letalidad neonatal en niños de 0 a 28 días que fueron atendidos en los servicios de salud	Nº de defunciones que ocurren en niños de 0 A 28 días atendidos en los servicios de salud durante un periodo determinado/Total nacidos vivos, atendidos en los servicios de salud durante un periodo determinado x 100	0.39%	0.38%	DESP-DAIS-Unidad de Etapas de Vida
	Contribuir en la disminución de la desnutrición crónica en menores de cinco años basadas en el enfoque de derechos.	Mejorar la alimentación y Nutrición del menor de 36 meses	Porcentaje de niños menores de 5 años con desnutrición crónica	Número de niños <5 años con desnutrición crónica reportados en el SIEN en un periodo determinado/ Total de niños <5 años, ingresados en el SIEN en un periodo determinado X 100	8%	7.40%	DESP-DAIS-ESANS SIEN
			Porcentaje de niños (as) menores de 36 meses con CRED completo de acuerdo a su edad	Número de niños (as) <36 meses con CRED en un periodo determinado / Total de niños (as) <36 meses en un periodo determinado X 100	71%	90.00%	DESP-DAIS-Unidad Técnica Integral de Salud por Etapas de Vida
			Proporción de Familias Saludables	Nº de personas intervenidas con conocimiento del tema/Total de familias priorizadas	28.2 %	57%	DEPS
		Reducción de la morbilidad en IRA, EDA y Otras Enfermedades Prevalentes	Prevalencia de anemia en menores de 36 meses	[Número de niños (as) menores de 36 meses con anemia (hemoglobina < a 11g/dl) en un periodo determinado/Total niños (as) menores de 36 meses, en un periodo determinado por 100]	3.10%	2.70%	HIS- MIS.

Plan Operativo Anual 2010

OBJETIVO GENERAL INSTITUCIONAL 2010 PLIEGO 464 REGION CALLAO (1)	OBJETIVOS GENERALES ENTIDAD (2)	OBJETIVOS ESPECIFICOS (3)	INDICADOR				
			DENOMINACIÓN (4a)	FORMA DE CÁLCULO (4b)	LINEA BASE (4c)	VALOR ESPERADO (4d)	FUENTE (4e)
2.1 Fortalecer el acceso a una atención integral de salud de calidad, priorizando la población vulnerable y promoviendo la participación de la comunidad organizada y de otros sectores, en el ámbito del Gobierno Regional del Callao	Disminuir las enfermedades transmisibles e inmunoprevenibles, promoviendo estilos de vida y entornos saludables, fortaleciendo la vigilancia, control y atención integral en la población, con énfasis en las poblaciones vulnerables, con enfoque de derechos.	Fortalecer la vigilancia y control de enfermedades emergentes y reemergentes	Aplicación de formatos de vigilancia de la gestión de los residuos sólidos en los centros de salud.	Vigilancias Realizadas / Vigilancias Programadas X 100	ND	95%	DESA - D EPA y S.O.
		Promoción de estilos de vida saludable	Proporción de Instituciones Educativas con avances de logros	Nº de Instituciones Educativas con logros alcanzados / Total de Instituciones Educativas programadas	75%	85%	DEPS
	Reducir la morbimortalidad de las enfermedades no transmisibles, crónico degenerativas, intoxicación por metales pesados y aquellas originadas por factores externos.	Promoción de estilos de vida saludable	T amizaje en Violencia contra la Mujer	Número de T amizaje en Violencia contra la mujer realizadas / Número de T amizaje en Violencia contra la mujer programados X 100	97%	98%	HIS - Informe mensual de actividades
		Promoción, prevención, diagnóstico temprano y tratamiento oportuno	Mejorar el nivel de salud bucal con paquete preventivo en todas las etapas de vida según criterios de programación 2010.	Numero de atenciones preventivas / Total de atendidos programados X 100	55.6	60	HIS - Informe mensual de actividades
			Proporción de contactos Examinados de pacientes con Tuberculosis, entre los contactos censados	Nº de Contactos examinados de pacientes con TBC de la Provincia Constitucional del Callao/ Nº Total de contactos censados de pacientes con TBC de la Provincia Constitucional del Callao	95%	95%	Ficha de Administración de Tratamientos Libro de Reg
			Rendimiento Hora Medico	Número de consulta / total de horas médico efectivas	4.0	5.0	DESP - OEA
	Brindar servicios de salud a la población, orientados a la satisfacción de la demanda, con énfasis en la mejora continua de la calidad.	Mejoramiento continuo de la calidad	Establecimiento Autoevaluado	Nº de CS que incrementaron el 10% del puntaje final X 100 / Nº total de CS de la DIRESA	42%	52%	DAIS - UTCS
			Satisfacción de Usuarios Externos	% de satisfacción de Usuarios Externos/ Nº total de Usuarios Encuestados	ND	85%	DAIS - UTCS

Plan Operativo Anual 2010

OBJETIVO GENERAL INSTITUCIONAL 2010 PLIEGO 464 REGION CALLAO (1)	OBJETIVOS GENERALES ENTIDAD (2)	OBJETIVOS ESPECIFICOS (3)	INDICADOR				
			DENOMINACIÓN (4a)	FORMA DE CÁLCULO (4b)	LINEA BASE (4c)	VALOR ESPERADO (4d)	FUENTE (4e)
2.1 Fortalecer el acceso a una atención integral de salud de calidad, priorizando la población vulnerable y promoviendo la participación de la comunidad organizada y de otros sectores, en el ámbito del Gobierno Regional del Callao	Desarrollar las competencias, la motivación y promover valores en los recursos humanos en salud.	Educación continua para fortalecer las nuevas competencias	Porcentaje de trabajadores capacitados subvencionados por las Institución	Número de servidores capacitados financiados por la Institución / Total de servidores de la Institución	0	70%	OEGDRRHH
	Mejorar el acceso y disponibilidad a productos farmacéuticos y afines de calidad, en la población de menores recursos, promoviendo el uso racional de los mismos.	Incrementar las actividades de fiscalización y control y vigilancia sanitaria de productos farmacéuticos	Porcentaje de los Establecimientos Farmacéuticos que cumplen las Buenas Prácticas de Almacenamiento.	Nº Total de Establecimientos Farmacéuticos que cumplen las BPA x 100/ Nº Total de Establecimientos Farmacéuticos Registrados	40%	41.3%	DEMID
		Gestionar el suministro oportuno y adecuado de productos farmacéuticos y medicamentos estratégicos	Porcentaje de disponibilidad de productos farmacéuticos y afines en los establecimientos de salud	Número de productos farmacéuticos y afines en stock en cantidad equivalente a un mes de consumo en los EESS / Número total de ítems de medicamentos manejados en el EESS X 100	90%	98%	DEMID
		Promover el uso racional de antimicrobianos	Porcentaje de pacientes con prescripción de antimicrobianos	Número de paciente en consulta con prescripción de antimicrobiano / Número total de pacientes evaluados	50%	50%	DEMID
	Fortalecer el rol de rectoría y conducción de la dirección de salud en el marco de la descentralización.	Articular los subsistemas prestadores de salud de la región	Porcentaje de Acuerdos y Compromisos formulados en Reuniones con el Equipo de Gestión y en anteriores Supervisiones programadas.	Cumplimiento de los acuerdos y compromisos formulados en las Reuniones con el Equipo de Gestión y en anteriores Supervisiones. / Total de Acuerdos y Compromisos formulados en las Reuniones con el Equipo de Gestión y en anteriores Supervisiones	S/D	100.00%	Libro de Actas, Guías de Supervisión DG
	Optimizar la gestión de los recursos económicos materiales y financieros	Optimizar los procesos administrativos para la provisión oportuna de recursos	Porcentaje de las Metas físicas operativas programadas en el POA	(Cumplimiento de metas físicas operativas del POA/ Total de Metas del POA)	S/D	85.70%	Informe de Evaluación del POA- OEPE
	Promover la cultura de prevención frente a emergencias y desastres	Fortalecer la capacidad de respuesta de la red de servicios de salud	Comites de Operativos de Emergencias en la Microrredes de Salud	Numero de Microrredes de la DIRESANº de Microrredes organizadas.	S/D	77%	CPCED-DESP-OEA

**ANEXO Nº 5
FICHAS DE INDICADORES DE DESEMPEÑO 2010**

PLIEGO : 464 REGION CALLAO
DENOMINACION: 400 DIRECCION DE SALUD I CALLAO
OBJETO GENERAL: Disminuir la morbilidad materna neonatal, con énfasis en la población de menores recursos, con enfoque de derechos

CONCEPTOS	DEFINICION						
Indicador	Porcentaje de la población informada en salud sexual y reproductiva						
Dimensión del Indicador	Eficiencia y Eficacia						
Fundamento	La población priorizado en los Establecimientos de Salud, reciben información sobre salud sexual y reproductiva a través de consejería para la promoción de la salud sexual y reproductiva.						
Forma de cálculo	Nº de personas Informadas en salud sexual reproductiva/Total de población priorizada						
Fuente de Información, medios de verificación	Informes del Programa Familia y Vivienda Saludable de los Establecimientos de Salud de la Dirección Ejecutiva de Promoción de la Salud - Dirección Atención Integral de Salud de la DIRESA Callao						
	Detallar los valores estimados al 2009, el valor a alcanzar el 2010 y los valores proyectados para los siguientes tres años						
	<table border="1"> <thead> <tr> <th align="center">2009</th> <th align="center">2010</th> <th align="center">2011</th> </tr> </thead> <tbody> <tr> <td align="center">940</td> <td align="center">1900</td> <td align="center">2500</td> </tr> </tbody> </table>	2009	2010	2011	940	1900	2500
2009	2010	2011					
940	1900	2500					
Resultado para el año 2010	2010						
	<table border="1"> <tbody> <tr> <td align="center">1er Semestre</td> <td align="center">2do Semestre 100%</td> <td align="center">Anual: 100%</td> </tr> </tbody> </table>	1er Semestre	2do Semestre 100%	Anual: 100%			
1er Semestre	2do Semestre 100%	Anual: 100%					
Área responsable de proveer el valor del indicador	Responsables del Programa Familia y Vivienda Saludable de los Establecimientos de Salud, Microrredes y Redes de Salud						
Área responsable del cumplimiento del indicador	Dirección Ejecutiva de Promoción de la Salud - Dirección de Vida Sana y Participación Comunitaria						

nd: No Dispone

e.c: En Construcción

**ANEXO N° 5
FICHAS DE INDICADORES DE DESEMPEÑO 2010**

PLIEGO : 464 REGION CALLAO

DENOMINACION: 400 DIRECCION DE SALUD I CALLAO

OBJETO GENERAL: Disminuir la morbilidad materna neonatal, con énfasis en la población de menores recursos, con enfoque de derechos

CONCEPTOS	DEFINICION						
Indicador	Proporción de Gestantes con 6 atenciones prenatales						
Dimensión del Indicador	Eficacia						
Fundamento	Población gestantes con enfoque de equidad de genero derechos e interculturalidad que incluye como minimo 6 atenciones durante el embarazo						
Forma de cálculo	N° de gestantes con 6 atenciones prenatales / N° total de gestantes atendidas						
Fuente de Información, medios de verificación	Informe Materno Perinatal mensual						
	Detallar los valores estimados al 2009, el valor a alcanzar el 2010 y los valores proyectados para los siguientes tres años						
	<table border="1"> <thead> <tr> <th align="center">2009</th> <th align="center">2010</th> <th align="center">2011</th> </tr> </thead> <tbody> <tr> <td align="center">62%</td> <td align="center">64%</td> <td align="center">66%</td> </tr> </tbody> </table>	2009	2010	2011	62%	64%	66%
2009	2010	2011					
62%	64%	66%					
Resultado para el año 2010	2010						
	<table border="1"> <tbody> <tr> <td align="center">1er Semestre 32%</td> <td align="center">2do Semestre 32%</td> <td align="center">Anual: 64%</td> </tr> </tbody> </table>	1er Semestre 32%	2do Semestre 32%	Anual: 64%			
1er Semestre 32%	2do Semestre 32%	Anual: 64%					
Área responsable de proveer el valor del indicador	Direcc. Atención Integral y Calidad en Salud Estrategia Sanitaria Salud Sexual y Reproductiva						
Área responsable del cumplimiento del indicador	Direcc. Atención Integral y Calidad en Salud Estrategia Sanitaria Salud Sexual y Reproductiva						

nd: No Dispone

e.c: En Construcción

**ANEXO N° 5
FICHAS DE INDICADORES DE DESEMPEÑO 2010**

PLIEGO : 464 REGION CALLAO

DENOMINACION: 400 DIRECCION DE SALUD I CALLAO

OBJETO GENERAL: Disminuir la morbilidad materna neonatal, con énfasis en la población de menores recursos, con enfoque de derechos

CONCEPTOS	DEFINICION						
Indicador	Cobertura de Parto Institucional en zona urbana y urbano marginal.						
Dimensión del Indicador	Resultado						
Fundamento	Mide el grado de intervenciones que se realizan en la zona urbana y urbano marginal de la región, para incrementar la cobertura de parto institucional, considerando como una estrategia para la reducción de la mortalidad materna y peri natal.						
Forma de cálculo	[Número de partos institucionales atendidos en la zona urbana y urbano marginal de la región / Total de partos esperados en las zona urbana y urbano marginal de la Región por 100]						
Fuente de Información, medios de verificación	HIS-MIS - Libro de Registro de Partos-Informe Mensual de Materno perinatal						
	Detallar los valores estimados al 2009, el valor a alcanzar el 2010 y los valores proyectados para los siguientes tres años						
	<table border="1"> <thead> <tr> <th align="center">2009</th> <th align="center">2010</th> <th align="center">2011</th> </tr> </thead> <tbody> <tr> <td align="center">113%</td> <td align="center">90%</td> <td align="center">95%</td> </tr> </tbody> </table>	2009	2010	2011	113%	90%	95%
2009	2010	2011					
113%	90%	95%					
Resultado para el año 2010	2010						
	<table border="1"> <tbody> <tr> <td align="center">1er Semestre 50%</td> <td align="center">2do Semestre 40%</td> <td align="center">Anual: 90%</td> </tr> </tbody> </table>	1er Semestre 50%	2do Semestre 40%	Anual: 90%			
1er Semestre 50%	2do Semestre 40%	Anual: 90%					
Área responsable de proveer el valor del indicador	Direcc. Atención Integral y Calidad en Salud Estrategia Sanitaria Salud Sexual y Reproductiva						
Área responsable del cumplimiento del indicador	Direcc. Atención Integral y Calidad en Salud Estrategia Sanitaria Salud Sexual y Reproductiva						

nd: No Dispone

e.c: En Construcción

**ANEXO N° 5
FICHAS DE INDICADORES DE DESEMPEÑO 2010**

PLIEGO : 464 REGION CALLAO

DENOMINACION: 400 DIRECCION DE SALUD I CALLAO

OBJETO GENERAL: Disminuir la morbilidad materna neonatal, con énfasis en la población de menores recursos, con enfoque de derechos

CONCEPTOS	DEFINICION						
Indicador	Tasa de letalidad neonatal en niños de 0 a 28 días que fueron atendidos en los servicios de salud						
Dimensión del Indicador	Resultado						
Fundamento	Indicador que mide la calidad de las intervenciones de salud en los neonatos						
Forma de cálculo	N° de defunciones que ocurren en niños de 0 A 28 días atendidos en los servicios de salud durante un periodo determinado/Total nacidos vivos, atendidos en los servicios de salud durante un periodo determinado x 100						
Fuente de Información, medios de verificación	Reporte estadístico						
	Detallar los valores estimados al 2009, el valor a alcanzar el 2010 y los valores proyectados para los siguientes tres años						
	<table border="1"> <thead> <tr> <th align="center">2009</th> <th align="center">2010</th> <th align="center">2011</th> </tr> </thead> <tbody> <tr> <td align="center">0.39%</td> <td align="center">0.38%</td> <td align="center">0.38%</td> </tr> </tbody> </table>	2009	2010	2011	0.39%	0.38%	0.38%
2009	2010	2011					
0.39%	0.38%	0.38%					
Resultado para el año 2010	2010						
	<table border="1"> <tbody> <tr> <td align="center">1er Semestre</td> <td align="center">2do Semestre 0.38%</td> <td align="center">Anual: 0.38%</td> </tr> </tbody> </table>	1er Semestre	2do Semestre 0.38%	Anual: 0.38%			
1er Semestre	2do Semestre 0.38%	Anual: 0.38%					
Área responsable de proveer el valor del indicador	DAIS - UNIDAD DE ETAPAS DE VIDA						
Área responsable del cumplimiento del indicador	DAIS - UNIDAD DE ETAPAS DE VIDA						

nd: No Dispone

e.c: En Construcción

**ANEXO Nº 5
FICHAS DE INDICADORES DE DESEMPEÑO 2010**

PLIEGO : 464 Gobierno Regional del Callao

DENOMINACION: Dirección Regional de Salud del Callao

OBJETO GENERAL: Contribuir en la disminución de la desnutrición crónica en menores de cinco años basadas en el enfoque de derechos.

CONCEPTOS	DEFINICION						
Indicador	Porcentaje de niños y niñas menores de 5 años con desnutrición crónica en la DIRESA Callao						
Dimensión del Indicador	Eficiencia, Eficacia						
Fundamento	Indicador de Impacto que mide el grado de desnutrición crónica que se presenta en los niños y niñas < de 5 años, cuya reducción constituye un compromiso en el marco de los objetivos del milenio y prioridad del Estado Peruano						
Forma de cálculo	Número de niños y niñas <5 años con desnutrición crónica reportados en el SIEN en un período determinado / Total de niños < de 5 años, ingresados en el SIEN en un periodo determinado X 100						
Fuente de Información, medios de verificación	Sistema de Información del Estado Nutricional SIEN						
	Detallar los valores estimados al 2009, el valor a alcanzar el 2010 y los valores proyectados para los siguientes tres años						
	<table border="1"> <thead> <tr> <th align="center">2009</th> <th align="center">2010</th> <th align="center">2011</th> </tr> </thead> <tbody> <tr> <td align="center">8%</td> <td align="center">7.40%</td> <td align="center">7%</td> </tr> </tbody> </table>	2009	2010	2011	8%	7.40%	7%
2009	2010	2011					
8%	7.40%	7%					
Resultado para el año 2010	2010						
	<table border="1"> <tbody> <tr> <td align="center">1er Semestre 3.7%</td> <td align="center">2do Semestre 3.7%</td> <td align="center">Anual: 7.4%</td> </tr> </tbody> </table>	1er Semestre 3.7%	2do Semestre 3.7%	Anual: 7.4%			
1er Semestre 3.7%	2do Semestre 3.7%	Anual: 7.4%					
Área responsable de proveer el valor del indicador	Oficina de Informática, Telecomunicaciones y Estadística						
Área responsable del cumplimiento del indicador	Dirección Ejecutiva de Salud de las Personas Dirección de Atención Integral y Calidad en Salud Estrategia Sanitaria de Alimentación y Nutrición Saludable						

**ANEXO N° 5
FICHAS DE INDICADORES DE DESEMPEÑO 2010**

PLIEGO : 464 Gobierno Regional del Callao
DENOMINACION: Dirección Regional de Salud del Callao
OBJETO GENERAL: Contribuir en la disminución de la desnutrición crónica en menores de cinco años basadas en el

CONCEPTOS	DEFINICION						
Indicador	Porcentaje de niños y niñas menores de 36 meses con CRED completo de acuerdo a su edad						
Dimensión del Indicador	Eficiencia						
Fundamento	Indicador que mide el acceso de la población de menores de 36 meses, las intervenciones que permite la detección precoz y manejo oportuno de alteraciones del crecimiento y desarrollo						
Forma de cálculo	$\frac{\text{Número de niños y niñas } <36 \text{ meses con CRED en un periodo determinado}}{\text{Total de niños y niñas } <36 \text{ meses en un periodo determinado}} \times 100$						
Fuente de Información, medios de verificación	Reporte estadístico						
	Detallar los valores estimados al 2009, el valor a alcanzar el 2010 y los valores proyectados para los siguientes tres años						
	<table border="1"> <thead> <tr> <th align="center">2009</th> <th align="center">2010</th> <th align="center">2011</th> </tr> </thead> <tbody> <tr> <td align="center">71%</td> <td align="center">90%</td> <td align="center">95%</td> </tr> </tbody> </table>	2009	2010	2011	71%	90%	95%
2009	2010	2011					
71%	90%	95%					
Resultado para el año 2010	2010						
	<table border="1"> <tbody> <tr> <td align="center">1er Semestre 45%</td> <td align="center">2do Semestre 45%</td> <td align="center">Anual: 90%</td> </tr> </tbody> </table>	1er Semestre 45%	2do Semestre 45%	Anual: 90%			
1er Semestre 45%	2do Semestre 45%	Anual: 90%					
Área responsable de proveer el valor del indicador	Dirección Ejecutiva de Salud de las Personas Dirección de Atención Integral y Calidad en Salud Unidad Técnica de Etapa de Vida						
Área responsable del cumplimiento del indicador	Dirección Ejecutiva de Salud de las Personas Dirección de Atención Integral y Calidad en Salud Unidad Técnica de Etapa de Vida						

nd: No Dispone

e.c: En Construcción

**ANEXO N° 5
FICHAS DE INDICADORES DE DESEMPEÑO 2010**

PLIEGO : 464 Gobierno Regional del Callao
DENOMINACION: Dirección Regional de Salud del Callao
OBJETO GENERAL: Contribuir en la disminución de la desnutrición crónica en menores de cinco años basadas en el enfoque de derechos.

CONCEPTOS	DEFINICION						
Indicador	Proporción de familias saludables						
Dimensión del Indicador	Eficiencia y Eficacia						
Fundamento	Las familias saludables son aquellas familias que se han priorizado en los Establecimientos de Salud, que reciben información sobre alimentación y nutrición saludable a través de sesiones demostrativas de preparación de alimentos y/o consejería nutricional						
Forma de cálculo	Nº de personas intervenidas con conocimiento del tema / Total de familias priorizadas						
Fuente de Información, medios de verificación	Informes del Programa Familia y Vivienda Saludable de los Establecimientos de Salud de la Dirección Ejecutiva de Promoción de la Salud - Dirección Atención Integral de Salud de la DIRESA Callao						
	Detallar los valores estimados al 2009, el valor a alcanzar el 2010 y los valores proyectados para los siguientes tres años						
	<table border="1"> <thead> <tr> <th align="center">2009</th> <th align="center">2010</th> <th align="center">2011</th> </tr> </thead> <tbody> <tr> <td align="center">940</td> <td align="center">1900</td> <td align="center">2500</td> </tr> </tbody> </table>	2009	2010	2011	940	1900	2500
2009	2010	2011					
940	1900	2500					
Resultado para el año 2010	2010						
	<table border="1"> <tbody> <tr> <td align="center">1er Semestre</td> <td align="center">2do Semestre 57%</td> <td align="center">Anual: 57%</td> </tr> </tbody> </table>	1er Semestre	2do Semestre 57%	Anual: 57%			
1er Semestre	2do Semestre 57%	Anual: 57%					
Área responsable de proveer el valor del indicador	Responsables del Programa Familia y Vivienda Saludable de los Establecimientos de Salud, Microrredes y Redes de Salud						
Área responsable del cumplimiento del indicador	Dirección Ejecutiva de Promoción de la Salud - Dirección de Vida Sana y Participación Comunitaria						

**ANEXO N° 5
FICHAS DE INDICADORES DE DESEMPEÑO 2010**

PLIEGO : 464 Gobierno Regional del Callao
DENOMINACION: Dirección Regional de Salud del Callao
OBJETO GENERAL: Contribuir en la disminución de la desnutrición crónica en menores de cinco años basadas en el enfoque de derechos.

CONCEPTOS	DEFINICION						
Indicador	Prevalencia de anemia en menores de 36 meses						
Dimensión del Indicador	Resultado						
Fundamento	Indicador indirecto del estado Nutricional del Niño que permite conocer el número de niños menores de 3 años con anemia, lo que permitirá priorizar las intervenciones de salud en los establecimientos de salud.						
Forma de cálculo	[Número de niños (as) menores de 36 meses con anemia (hemoglobina < a 11g/dl) en un período determinado/Total niños (as) menores de 36 meses, en un período determinado por 100]						
Fuente de Información, medios de verificación	HIS- MIS.						
	Detallar los valores estimados al 2009, el valor a alcanzar el 2010 y los valores proyectados para los siguientes tres años						
	<table border="1"> <thead> <tr> <th align="center">2009</th> <th align="center">2010</th> <th align="center">2011</th> </tr> </thead> <tbody> <tr> <td align="center">3.10%</td> <td align="center">2.70%</td> <td align="center">2.60%</td> </tr> </tbody> </table>	2009	2010	2011	3.10%	2.70%	2.60%
2009	2010	2011					
3.10%	2.70%	2.60%					
Resultado para el año 2010	2010						
	<table border="1"> <tbody> <tr> <td align="center">1er Semestre</td> <td align="center">2do Semestre</td> <td align="center">Anual: 2.60%</td> </tr> </tbody> </table>	1er Semestre	2do Semestre	Anual: 2.60%			
1er Semestre	2do Semestre	Anual: 2.60%					
Área responsable de proveer el valor del indicador	Dirección de Atención Integral y Calidad en Salud Estrategia Sanitaria de Alimentación y Nutrición Saludable						
Área responsable del cumplimiento del indicador	Dirección de Atención Integral y Calidad en Salud Estrategia Sanitaria de Alimentación y Nutrición Saludable						

nd: No Dispone

e.c: En Construcción

Plan Operativo Anual 2010

ANEXO N° 5 FICHAS DE INDICADORES DE DESEMPEÑO 2010

PLIEGO: 464 Region Callao

DENOMINACION: 400 Dirección de Salud I Callao

OBJETO GENERAL: Disminuir las enfermedades transmisibles e inmunoprevenibles, promoviendo estilos de vida y entornos saludables, fortaleciendo la vigilancia, control y atención integral en la población, con énfasis en las poblaciones vulnerables, con enfo

CONCEPTOS	DEFINICION		
Indicador	Aplicación de formatos de vigilancia de la gestión de los residuos solidos en los centros de salud.		
Dimensión del Indicador	Eficiencia		
Fundamento	La vigilancia a travez de la aplicación de los formatos, permitira disponer de insumos (material) para evaluar la gestion de los residuos hospitalarios, permitiendonos sugerir correcciones oportunas, que se evidenciaran en un mejor manejo, reduciendo los		
Forma de cálculo	Vigilancias Realizadas / Vigilancias Programadas X 100		
Fuente de Información, medios de verificación	formatos que los tecnicos de salud, reportan cada mes a la DESA.		
	Detallar los valores estimados al 2009, el valor a alcanzar el 2010 y los valores proyectados para los siguientes tres años		
	2009	2010	2011
	-	85%	95%
Resultado para el año 2010	2010		
	1er Semestre 40%	2do Semestre 45%	Anual: 85%
Área responsable de proveer el valor del indicador	Dirección Ejecutiva de Salud Ambiental DIRECCION DE ECOLOGIA, PROTECCION DEL AMBIENTE Y SALUD OCUPACIONAL		
Área responsable del cumplimiento del indicador	Dirección Ejecutiva de Salud Ambiental DIRECCION DE ECOLOGIA, PROTECCION DEL AMBIENTE Y SALUD OCUPACIONAL		

nd: No Dispone

e.c: En Construcción

ANEXO N° 5

FICHAS DE INDICADORES DE DESEMPEÑO 2010

PLIEGO: 464 Region Callao
DENOMINACION: 400 Dirección de Salud I Callao

OBJETO GENERAL: Disminuir las enfermedades transmisibles e inmunoprevenibles, promoviendo estilos de vida y entornos saludables, fortaleciendo la vigilancia, control y atención integral en la población, con énfasis en las poblaciones vulnerables, con enfo

CONCEPTOS	DEFINICION						
Indicador	Proporción de Instituciones Educativas que han obtenido logro destacado en la evaluación de avance de logros						
Dimensión del Indicador	Proceso						
Fundamento	Consiste reconocimiento de logros y otorgamiento de estímulos a las Instituciones Educativas adscritas al programa Promoción de la salud en las instituciones educativas que han logrado un logro destacado al finalizar el año escolar y han cumplido con los						
Forma de cálculo	$\frac{\text{Nº de Instituciones Educativas que han obtenido logro destacado} \times 100}{\text{Total de Instituciones Educativas adscritas al programa Promoción de la salud en las instituciones educativas}}$						
Fuente de Información, medios de verificación	Registros Administrativos de DIRESA Callao, DREC, UGEL Ventanilla Gerencia de Recursos Naturales y ambiente de la Municipalidad Provincial del Callao						
Resultado para el año 2010	Detallar los valores estimados al 2009, el valor a alcanzar el 2010 y los valores proyectados para los siguientes tres años						
	<table border="1"> <thead> <tr> <th align="center">2009</th> <th align="center">2010</th> <th align="center">2011</th> </tr> </thead> <tbody> <tr> <td align="center">75%</td> <td align="center">85%</td> <td align="center">95%</td> </tr> </tbody> </table>	2009	2010	2011	75%	85%	95%
	2009	2010	2011				
75%	85%	95%					
Área responsable de proveer el valor del indicador	Dirección Ejecutiva de Promoción de la Salud, Dirección de Educación para la Salud						
Área responsable del cumplimiento del indicador	Dirección Ejecutiva de Promoción de la Salud, Dirección de Educación para la Salud						

Plan Operativo Anual 2010

ANEXO N° 5 FICHAS DE INDICADORES DE DESEMPEÑO 2010

PLIEGO: 464 Region Callao
DENOMINACION: 400 Dirección de Salud I Callao

OBJETO GENERAL: Reducir la morbilidad de las enfermedades no transmisibles, crónico degenerativos, intoxicación por metales pesados y aquellas originadas por factores externos.

CONCEPTOS	DEFINICION		
Indicador	Tamizaje en Violencia contra la mujer		
Dimensión del Indicador	Eficacia		
Fundamento	Se busca realizar la detección precoz de los casos de violencia contra la mujer		
Forma de cálculo	Número de Tamizaje en Violencia contra la mujer realizadas / Número de Tamizaje en Violencia contra la mujer programados X 100		
Fuente de Información, medios de verificación	HIS - Informe Mensual de Actividades en Hoja Paralela		
	Detallar los valores estimados al 2009, el valor a alcanzar el 2010 y los valores proyectados para los siguientes tres años		
	2009	2010	2011
	2159	2441	2685
Resultado para el año 2010	2010		
	1er Semestre 40%	2do Semestre 58%	Anual: 98%
Área responsable de proveer el valor del indicador	Oficina de Estadística - Estrategia Sanitaria de Salud Mental y Cultura de Paz DAIS		
Área responsable del cumplimiento del indicador	Redes de Salud - Estrategia Sanitaria de Salud Mental y Cultura de Paz DAIS		

nd: No Dispone

e.c: En Construcción

ANEXO N° 5

FICHAS DE INDICADORES DE DESEMPEÑO 2010

PLIEGO: 464 Region Callao
DENOMINACION: 400 Dirección de Salud I Callao

OBJETO GENERAL: Reducir la morbilidad de las enfermedades no transmisibles, crónico degenerativos, intoxicación por metales pesados y aquellas originadas por factores externos.

CONCEPTOS	DEFINICION						
Indicador	Mejorar el nivel de salud bucal con paquete preventivo en todas las etapas de vida según criterios de programación 2010.						
Dimensión del Indicador	Eficacia						
Fundamento	Mejorar el nivel de salud bucal con paquete preventivo en todas las etapas de vida según criterios de programación 2010. Aplicación de fluor gel, barniz flurado y sellantes						
Forma de cálculo	Numero de atenciones preventivas / Total de atendidos programados X 100						
Fuente de Información, medios de verificación	HIS, informe paralelo						
	Detallar los valores estimados al 2009, el valor a alcanzar el 2010 y los valores proyectados para los siguientes tres años						
	<table border="1"> <thead> <tr> <th align="center">2009</th> <th align="center">2010</th> <th align="center">2011</th> </tr> </thead> <tbody> <tr> <td align="center">55.60%</td> <td align="center">60%</td> <td align="center">70%</td> </tr> </tbody> </table>	2009	2010	2011	55.60%	60%	70%
2009	2010	2011					
55.60%	60%	70%					
Resultado para el año 2010	2010						
	<table border="1"> <tbody> <tr> <td align="center">30%</td> <td align="center">30%</td> <td align="center">60%</td> </tr> </tbody> </table>	30%	30%	60%			
30%	30%	60%					
Área responsable de proveer el valor del indicador	OITE - Estrategia Sanitaria Salud Bucal						
Área responsable del cumplimiento del indicador	OITE - Estrategia Sanitaria Salud Bucal						

nd: No Dispone

e.c: En Construcción

ANEXO N° 5

FICHAS DE INDICADORES DE DESEMPEÑO 2010

PLIEGO: 464 Region Callao
DENOMINACION: 400 Dirección de Salud I Callao

OBJETO GENERAL: Reducir la morbilidad de las enfermedades no transmisibles, crónico degenerativos, intoxicación por metales pesados y aquellas originadas por factores externos.

CONCEPTOS	DEFINICION						
Indicador	Proporción de contactos Examinados de pacientes con Tuberculosis, entre los contactos censados						
Dimensión del Indicador	Eficacia						
Fundamento	Proporciona información sobre el esfuerzo institucional que se debe realizar para controlar el Daño y cortar la cadena de transmisión de la tuberculosis						
Forma de cálculo	(N° de Contactos examinados de pacientes con TBC de la Provincia Constitucional del Callao/ N° Total de contactos censados de pacientes con TBC de la Provincia Constitucional del Callao)						
Fuente de Información, medios de verificación	Ficha de Administración de Tratamientos Libro de Registro de Pacientes						
	Detallar los valores estimados al 2009, el valor a alcanzar el 2010 y los valores proyectados para los siguientes tres años						
	<table border="1"> <thead> <tr> <th align="center">2009</th> <th align="center">2010</th> <th align="center">2011</th> </tr> </thead> <tbody> <tr> <td align="center">95%</td> <td align="center">95%</td> <td align="center">95%</td> </tr> </tbody> </table>	2009	2010	2011	95%	95%	95%
2009	2010	2011					
95%	95%	95%					
Resultado para el año 2010	2010						
	<table border="1"> <tbody> <tr> <td align="center">0</td> <td align="center">0</td> <td align="center">95%</td> </tr> </tbody> </table>	0	0	95%			
0	0	95%					
Área responsable de proveer el valor del indicador	Estrategia Sanitaria Regional de Prevención y Control de Tuberculosis.						
Área responsable del cumplimiento del indicador	Estrategia Sanitaria Regional de Prevención y Control de Tuberculosis.						

nd: No Dispone

e.c: En Construcción

**ANEXO N° 5
FICHAS DE INDICADORES DE DESEMPEÑO 2010**

PLIEGO: 464 Region Callao

DENOMINACION: 400 Dirección de Salud I Callao

OBJETO GENERAL: Brindar servicios de salud a la población, orientados a la satisfacción de la demanda, con énfasis en la mejora continua de la calidad.

CONCEPTOS	DEFINICION						
Indicador	Rendimiento Hora Medico						
Dimensión del Indicador	Eficiencia						
Fundamento	Mide el Rendimiento Médico de 5 consultas médicas por hora del profesional						
Forma de cálculo	Número de consulta / total de horas médico efectivas						
Fuente de Información, medios de verificación	Reportes Estadísticos - Reporte de la Oficina Ejec. Gestión de Desarrollo de Recursos Humanos						
	Detallar los valores estimados al 2009, el valor a alcanzar el 2010 y los valores proyectados para los siguientes tres años						
	<table border="1"> <thead> <tr> <th align="center">2009</th> <th align="center">2010</th> <th align="center">2011</th> </tr> </thead> <tbody> <tr> <td align="center">5.0</td> <td align="center">5.0</td> <td align="center">5.0</td> </tr> </tbody> </table>	2009	2010	2011	5.0	5.0	5.0
2009	2010	2011					
5.0	5.0	5.0					
Resultado para el año 2010	2010						
	<table border="1"> <tbody> <tr> <td align="center">5.0</td> <td align="center">5.0</td> <td align="center">5.0</td> </tr> </tbody> </table>	5.0	5.0	5.0			
5.0	5.0	5.0					
Área responsable de proveer el valor del indicador	Dirección de Servicios de Salud						
Área responsable del cumplimiento del indicador	Dirección de Servicios de Salud						

nd: No Dispone

e.c: En Construcción

**ANEXO N° 5
FICHAS DE INDICADORES DE DESEMPEÑO 2010**

PLIEGO: 464 Region Callao

DENOMINACION: 400 Dirección de Salud I Callao

OBJETO GENERAL: Brindar servicios de salud a la población, orientados a la satisfacción de la demanda, con énfasis en la mejora continua de la calidad.

CONCEPTOS	DEFINICION						
Indicador	Establecimientos Autoevaluados						
Dimensión del Indicador	Calidad						
Fundamento	Mide a los establecimientos de salud o servicios medicos de apoyo según su nivel de complejidad, si cuentan con capacidad para brindar prestaciones de calidad sobre la base de cumplimiento de estandares nacionales previamente definidos						
Forma de cálculo	$\frac{\text{N}^\circ \text{ de Establecimiento de Salud que incrementaron el 10\% del puntaje final} \times 100}{\text{N}^\circ \text{ total de Establecimiento de Salud de la DIRESA}}$						
Fuente de Información, medios de verificación	Informe Final elaborado por el Equipo Evaluador Interno de la Red						
	Detallar los valores estimados al 2009, el valor a alcanzar el 2010 y los valores proyectados para los siguientes tres años						
	<table border="1"> <thead> <tr> <th align="center">2009</th> <th align="center">2010</th> <th align="center">2011</th> </tr> </thead> <tbody> <tr> <td align="center">42%</td> <td align="center">60%</td> <td align="center">75%</td> </tr> </tbody> </table>	2009	2010	2011	42%	60%	75%
	2009	2010	2011				
42%	60%	75%					
Resultado para el año 2010	2010						
	<table border="1"> <tbody> <tr> <td align="center">0.0</td> <td align="center">60%</td> <td align="center">60%</td> </tr> </tbody> </table>	0.0	60%	60%			
0.0	60%	60%					
Área responsable de proveer el valor del indicador	Unidad Técnica de Calidad DAIS						
Área responsable del cumplimiento del indicador	Unidad Técnica de Calidad DAIS						

nd: No Dispone

e.c: En Construcción

Plan Operativo Anual 2010

ANEXO N° 5

FICHAS DE INDICADORES DE DESEMPEÑO 2010

PLIEGO: 464 Region Callao

DENOMINACION: 400 Dirección de Salud I Callao

OBJETO GENERAL: Brindar servicios de salud a la población, orientados a la satisfacción de la demanda, con énfasis en la mejora continua de la calidad.

CONCEPTOS	DEFINICION		
Indicador	Satisfacción de Usuarios Externos		
Dimensión del Indicador	Calidad		
Fundamento	Medición de la satisfacción de usuarios externos, con la finalidad de conocer la evaluación de la calidad de atención recibida en los establecimientos de salud a fin de identificar las principales causas de la insatisfacción del usuario externo como oport		
Forma de cálculo	% de satisfacción de Usuarios Externos/ N° total de Usuarios Encuestados		
Fuente de Información, medios de verificación	Encuestas realizadas por personal que no pertenece a su establecimiento de origen, consolidado de base de datos por encuesta ServQual		
	Detallar los valores estimados al 2009, el valor a alcanzar el 2010 y los valores proyectados para los siguientes tres años		
	2009	2010	2011
	85%	90%	95%
Resultado para el año 2010	2010		
	1er Semestre 75%	2do Semestre 85%	Anual: 85%
Área responsable de proveer el valor del indicador	Unidad Técnica de Calidad - DAIS		
Área responsable del cumplimiento del indicador	Unidad Técnica de Calidad - DAIS		

nd: No Dispone

e.c: En Construcción

**ANEXO N° 5
FICHAS DE INDICADORES DE DESEMPEÑO 2010**

PLIEGO: 464 Region Callao

DENOMINACION: 400 Dirección de Salud I Callao

OBJETO GENERAL: Desarrollar las competencias, la motivación y promover valores en los recursos humanos en salud

CONCEPTOS	DEFINICION						
Indicador	Porcentaje de trabajadores capacitados subvencionados por la Institución						
Dimensión del Indicador	Resultado						
Fundamento	Mejorar la competencia en el desempeño laboral						
Forma de cálculo	Número de servidores capacitados financiados por la Institución / Total de servidores de la Institución						
Fuente de Información, medios de verificación	Informe de Avance del Plan Anual de Capacitación						
	Detallar los valores estimados al 2009, el valor a alcanzar el 2010 y los valores proyectados para los siguientes tres años						
	<table border="1"> <thead> <tr> <th align="center">2009</th> <th align="center">2010</th> <th align="center">2011</th> </tr> </thead> <tbody> <tr> <td align="center">0%</td> <td align="center">70%</td> <td align="center">70%</td> </tr> </tbody> </table>	2009	2010	2011	0%	70%	70%
2009	2010	2011					
0%	70%	70%					
Resultado para el año 2010	2010						
	<table border="1"> <tbody> <tr> <td align="center">1er Semestre</td> <td align="center">2do Semestre 70%</td> <td align="center">Anual: 70%</td> </tr> </tbody> </table>	1er Semestre	2do Semestre 70%	Anual: 70%			
1er Semestre	2do Semestre 70%	Anual: 70%					
Área responsable de proveer el valor del indicador	Unidad de Capacitación - OEGDRH						
Área responsable del cumplimiento del indicador	Unidad de Capacitación - OEGDRH						

nd: No Dispone

e.c: En Construcción

**ANEXO N° 5
FICHAS DE INDICADORES DE DESEMPEÑO 2010**

PLIEGO: 464 Region Callao

DENOMINACION: 400 Dirección de Salud I Callao

OBJETO GENERAL: Mejorar el acceso y disponibilidad a productos farmacéuticos y afines de calidad, en la población de menores recursos, promoviendo el uso racional de los mismos.

CONCEPTOS	DEFINICION						
Indicador	Porcentaje de los Establecimientos Farmacéuticos que cumplen las Buenas Prácticas de Almacenamiento						
Dimensión del Indicador	Resultado						
Fundamento	Determinar el porcentaje de los Establecimientos Farmacéuticos de dispensación y distribución que cumplen las Buenas Prácticas de Almacenamiento.						
Forma de cálculo	$\frac{\text{N}^\circ \text{ Total de Establecimientos Farmacéuticos que cumplen las BPA}}{\text{N}^\circ \text{ Total de Establecimientos Farmacéuticos Registrados}} \times 100$						
Fuente de Información, medios de verificación	Actas de Inspección ejecutadas por los Químicos Farmacéuticos Actas de verificación de funcionamiento de los Establecimientos Farmacéuticos.						
	Detallar los valores estimados al 2009, el valor a alcanzar el 2010 y los valores proyectados para los siguientes tres años						
	<table border="1"> <thead> <tr> <th align="center">2009</th> <th align="center">2010</th> <th align="center">2011</th> </tr> </thead> <tbody> <tr> <td align="center">40%</td> <td align="center">41.3%</td> <td align="center">40%</td> </tr> </tbody> </table>	2009	2010	2011	40%	41.3%	40%
2009	2010	2011					
40%	41.3%	40%					
Resultado para el año 2010	2010						
	<table border="1"> <tbody> <tr> <td align="center">21.30%</td> <td align="center">20%</td> <td align="center">41.3%</td> </tr> </tbody> </table>	21.30%	20%	41.3%			
21.30%	20%	41.3%					
Área responsable de proveer el valor del indicador	Dirección Ejecutiva de Medicamentos Insumos y Drogas - Dirección de Fiscalización Control y Vigilancia Sanitaria.						
Área responsable del cumplimiento del indicador	Dirección Ejecutiva de Medicamentos Insumos y Drogas - Dirección de Fiscalización Control y Vigilancia Sanitaria.						

nd: No Dispone

e.c: En Construcción

Plan Operativo Anual 2010

ANEXO N° 5

FICHAS DE INDICADORES DE DESEMPEÑO 2010

PLIEGO: 464 Region Callao

DENOMINACION: 400 Dirección de Salud I Callao

OBJETO GENERAL: Mejorar el acceso y disponibilidad a productos farmacéuticos y afines de calidad, en la población de menores recursos, promoviendo el uso racional de los mismos.

CONCEPTOS	DEFINICION		
Indicador	Porcentaje de disponibilidad de productos farmacéuticos y afines en los establecimientos de salud		
Dimensión del Indicador	Eficacia		
Fundamento	Productos farmacéuticos y afines en stock en cantidad equivalente a un mes de consumo		
Forma de cálculo	Número de productos farmacéuticos y afines en stock en cantidad equivalente a un mes de consumo en los EESS / Número total de ítems de medicamentos manejados en el EESS X 100		
Fuente de Información, medios de verificación	DEMID		
	Detallar los valores estimados al 2009, el valor a alcanzar el 2010 y los valores proyectados para los siguientes tres años		
	2009	2010	2011
	90%	100%	100%
Resultado para el año 2010	2010		
	50%	50%	100%
Área responsable de proveer el valor del indicador	Dirección Ejecutiva de Medicamentos Insumos y Drogas - Dirección de Fiscalización Control y Vigilancia Sanitaria.		
Área responsable del cumplimiento del indicador	Dirección Ejecutiva de Medicamentos Insumos y Drogas - Dirección de Fiscalización Control y Vigilancia Sanitaria.		

nd: No Dispone

e.c: En Construcción

ANEXO N° 5

FICHAS DE INDICADORES DE DESEMPEÑO 2010

PLIEGO: 464 Region Callao

DENOMINACION: 400 Dirección de Salud I Callao

OBJETO GENERAL: Mejorar el acceso y disponibilidad a productos farmacéuticos y afines de calidad, en la población de menores recursos, promoviendo el uso racional de los mismos.

CONCEPTOS	DEFINICION		
Indicador	Porcentaje de pacientes con prescripción de antimicrobianos		
Dimensión del Indicador	Eficiencia		
Fundamento	Paciente en consulta con prescripción de antimicrobiano		
Forma de cálculo	Número de paciente en consulta con prescripción de antimicrobiano / Número total de pacientes evaluados		
Fuente de Información, medios de verificación	DEMID		
	Detallar los valores estimados al 2009, el valor a alcanzar el 2010 y los valores proyectados para los siguientes tres años		
	2009	2010	2011
	50%	50%	50%
Resultado para el año 2010	2010		
	25%	25%	50%
Área responsable de proveer el valor del indicador	Dirección Ejecutiva de Medicamentos Insumos y Drogas		
Área responsable del cumplimiento del indicador	Dirección Ejecutiva de Medicamentos Insumos y Drogas		

nd: No Dispone

e.c: En Construcción

ANEXO N° 5

FICHAS DE INDICADORES DE DESEMPEÑO 2010

PLIEGO: 464 Region Callao

DENOMINACION: 400 Dirección de Salud I Callao

OBJETO GENERAL: Fortalecer el rol de rectoría y conducción de la dirección de salud en el marco de la descentralización.

CONCEPTOS	DEFINICION						
Indicador	Porcentaje de Acuerdos y Compromisos formulados en Reuniones con el Equipo de Gestión y en anteriores Supervisiones programadas.						
Dimensión del Indicador	Eficiencia						
Fundamento	Lograr el cumplimiento de los acuerdos y compromisos formulados en las Reuniones con el Equipo de Gestión y en anteriores Supervisiones.						
Forma de cálculo	(Cumplimiento de los acuerdos y compromisos formulados en las Reuniones con el Equipo de Gestión y en anteriores Supervisiones./ Total de Acuerdos y Compromisos formulados en las Reuniones con el Equipo de Gestión y en anteriores Supervisiones)						
Fuente de Información, medios de verificación	Loibro de Actas, Guia de Supervisión Integral						
	Detallar los valores estimados al 2009, el valor a alcanzar el 2010 y los valores proyectados para los siguientes tres años						
	<table border="1"> <thead> <tr> <th align="center">2009</th> <th align="center">2010</th> <th align="center">2011</th> </tr> </thead> <tbody> <tr> <td align="center">S/D</td> <td align="center">100%</td> <td align="center">100%</td> </tr> </tbody> </table>	2009	2010	2011	S/D	100%	100%
2009	2010	2011					
S/D	100%	100%					
Resultado para el año 2010	2010						
	<table border="1"> <tbody> <tr> <td align="center">49%</td> <td align="center">51%</td> <td align="center">100%</td> </tr> </tbody> </table>	49%	51%	100%			
49%	51%	100%					
Área responsable de proveer el valor del indicador	Dirección General Dirección Ejecutiva de Salud de las Personas						
Área responsable del cumplimiento del indicador	Dirección General Dirección Ejecutiva de Salud de las Personas						

nd: No Dispone

e.c: En Construcción

**ANEXO N° 5
FICHAS DE INDICADORES DE DESEMPEÑO 2010**

PLIEGO: 464 Region Callao

DENOMINACION: 400 Dirección de Salud I Callao

OBJETO GENERAL: Optimizar la gestión de los recursos económicos materiales y financieros

CONCEPTOS	DEFINICION						
Indicador	Porcentaje de las Metas físicas operativas programadas en el POA						
Dimensión del Indicador	Eficiencia						
Fundamento	Lograr el cumplimiento de las metas físicas operativas al 85.7% programadas en el POA						
Forma de cálculo	(Cumplimiento de metas físicas operativas del POA/ Total de Metas del POA)						
Fuente de Información, medios de verificación	Informe de Evaluación del POA						
	Detallar los valores estimados al 2009, el valor a alcanzar el 2010 y los valores proyectados para los siguientes tres años						
	<table border="1"> <thead> <tr> <th align="center">2009</th> <th align="center">2010</th> <th align="center">2011</th> </tr> </thead> <tbody> <tr> <td align="center">S/D</td> <td align="center">85.70%</td> <td align="center">90%</td> </tr> </tbody> </table>	2009	2010	2011	S/D	85.70%	90%
2009	2010	2011					
S/D	85.70%	90%					
Resultado para el año 2010	2010						
	<table border="1"> <tbody> <tr> <td align="center">38.7%</td> <td align="center">47%</td> <td align="center">85.70%</td> </tr> </tbody> </table>	38.7%	47%	85.70%			
38.7%	47%	85.70%					
Área responsable de proveer el valor del indicador	Oficina Ejecutiva de Planeamiento Estratégico						
Área responsable del cumplimiento del indicador	Oficina Ejecutiva de Planeamiento Estratégico						

nd: No Dispone

e.c: En Construcción

**ANEXO N° 5
FICHAS DE INDICADORES DE DESEMPEÑO 2010**

PLIEGO: 464 Region Callao
DENOMINACION: 400 Dirección de Salud I Callao
OBJETO GENERAL: Promover la cultura de prevención frente a emergencias y desastres

CONCEPTOS	DEFINICION		
Indicador	Establecer Centro Operativos de Emergencias COEs en los EESS y Redes		
Dimensión del Indicador	Eficacia		
Fundamento	Medir la capacidad de respuesta de la DIRESA a través de la operatividad de los COEs de los EESS		
Forma de cálculo	Número de COEs establecimientos / Número de EESS		
Fuente de Información, medios de verificación	Plan Operativo Anual		
	Detallar los valores estimados al 2009, el valor a alcanzar el 2010 y los valores proyectados para los siguientes tres años		
	2009	2010	2011
	1	19	21
Resultado para el año 2010	2010		
			Anual: 36.54%
Área responsable de proveer el valor del indicador	CPCED		
Área responsable del cumplimiento del indicador	CPCED Redes de Salud		

Plan Operativo Anual 2010

MATRIZ Nº 1-B

VALORACION POR OBJETIVO GENERAL DEL PLAN OPERATIVO ANUAL 2010

DENOMINACION: DIRECCION REGIONAL DE SALUD DEL CALLAO

OBJETIVO GENERAL INSTITUCIONAL 2010 PLIEGO 464 REGION CALLAO (1)	COD	OBJETIVOS GENERALES ENTIDAD (2)	FUENTE DE FINANCIAMIENTO (3)				PRESUPUESTO ASIGNADO S/. (4)	% POR OBJETIVOS (5)
			RO	RDR	DyT	OTROS		
Fortalecer el acceso a una atención integral de salud de calidad, priorizando la población vulnerable y promoviendo la participación de la comunidad organizada y de otros sectores, en el ámbito regional del Callao	OG1	Disminuir la morbilidad materna neonatal, con énfasis en la población de menores recursos, con enfoque de derechos.	2,727,750	228,260	0	0	2,956,010	5.56%
	OG2	Contribuir en la disminución de la desnutrición crónica en menores de cinco años basadas en el enfoque de derechos.	3,550,239	405,500	0	0	3,955,739	7.44%
	OG3	Disminuir las enfermedades transmisibles e inmunoprevenibles, promoviendo estilos de vida y entornos saludables, fortaleciendo la vigilancia, control y atención integral en la población, con énfasis en las poblaciones vulnerables, con enfoque de derechos.	4,097,933	560,600	0	0	4,658,533	8.76%
	OG4	Reducir la morbilidad de las enfermedades no transmisibles, crónico degenerativas, intoxicación por metales pesados y aquellas originadas por factores externos.	5,913,192	797,800	0	0	6,710,992	12.62%
Fomentar la superación de las condiciones de la pobreza y vulnerabilidad en el ámbito del Gobierno Regional del Callao.	OG5	Brindar servicios de salud a la población, orientados a la satisfacción de la demanda, con énfasis en la mejora continua de la calidad.	22,054,750	3,445,460	0	0	25,500,210	47.96%
	OG6	Desarrollar las competencias, la motivación y promover valores en los recursos humanos en salud.	162,809	64,400	0	0	227,209	0.43%
	OG7	Mejorar el acceso y disponibilidad a productos farmacéuticos y afines de calidad, en la población de menores recursos, promoviendo el uso racional de los mismos.	1,729,951	1,411,440	0	0	3,141,391	5.91%
	OG8	Fortalecer el rol de rectoría y conducción de la dirección de salud en el marco de la descentralización.	776,850	506,020	0	0	1,282,870	2.41%
	OG9	Optimizar la gestión de los recursos económicos materiales y financieros	2,591,574	966,840	0	0	3,558,414	6.69%
	OG10	Promover la cultura de prevención frente a emergencias y desastres	266,356	51,480	0	0	317,836	0.60%
Obligaciones Previsionales			855,737	0	0	0	855,737	1.61%
TOTAL			44,727,141	8,437,800	0	0	53,164,941	100.00%

Plan Operativo Anual 2010

IV PROGRAMACION DE ACTIVIDADES

MATRIZ Nº 2

PROGRAMACIÓN DE ACTIVIDADES OPERATIVAS ARTICULADAS A LA EFP - FORMULACION PRESUPUESTAL 2010

DENOMINACION: 400 REGION CALLAO - DIRECCION DE SALUD I CALLAO

OBJETIVO GENERAL DEL PLAN OPERATIVO: OG 03 Disminuir las enfermedades transmisibles e inmunoprevenibles, promoviendo estilos de vida y entornos saludables, fortaleciendo la vigilancia, control y atención integral en la población, con énfasis en las poblac

COD	OBJETIVO ESPECIFICO (1)	META FÍSICA OPERATIVA							META FÍSICA OPERATIVA - PRESUPUESTARIA				REQUERIMIENTO FINANCIERO (9)					UNIDAD (ES) ORGANICA (S) RESPONSABLE (S) (10)
		ACTIVIDADES OPERATIVAS (2)	UNIDAD DE MEDIDA (3)	META Y CRONOGRAMA DE PROGRAMACION (4)					COMPONENTE DE LA EFP (5)	UNIDAD DE MEDIDA (6)	META PRESUPUESTARIA (7)	META SIAF (8)	TOTAL	RO	RDR	D y T	OTROS *	
				META	I	II	III	IV										
OE.3.1	Fortalecer la vigilancia y control de enfermedades emergentes y reemergentes		Informe	457	114	131	105	107	3 000659 Fiscalización del Cumplimiento de Normas Sanitarias	Informe	457	0013	2,147,736	1,900,596	247,140	0	0	Dirección de Servicios de Salud
		Control Sanitario en Crematorios y Cementerios.	Informe	4	0	1	1	2										
		Autorización sanitaria para Cremación de cadáver	Autorización	1080	270	270	270	270										
		Autorización Sanitaria para exhumación y traslado de restos humanos y cremación de restos humanos	Autorización	240	60	60	60	60										
		Autorización sanitaria para inhumación de cadáver por vencimiento de plazo de ley	Autorización	156	39	39	39	39										
		Operativos	Informe	62	13	12	15	22										
		Autorizaciones y constancias	Documento	391	101	118	89	83										
			Inspección	3339	314	610	1223	1192	3 000753 Inspecciones Sanitarias	Inspección	3339	0014	313,828	284,168	29,660	0	0	Dirección de Servicios de Salud
		Evaluar, supervisar e inspeccionar el estado situacional de los Establecimientos de Salud	Informe	88	24	22	20	22										
		Inspección de parques	Acción	41	31	10	0	0										
		Inspección de Brucelosis	Acción	2955	212	528	1087	1128										
		Inspección de Establecimientos veterinarios	Acción	120	0	30	60	30										
		Inspección de Salmonelosis	Acción	135	47	20	56	12										
		Categorización de Establecimientos de Salud y Servicios de Apoyo al Diagnostico	Constancia de Registro	80	20	20	20	20										
		Registro y Autorización Sanitaria para Funcionamientos de Establecimientos Farmacéuticos	Constancia	60	18	22	19	1	3 001162 Registro y Autorización de Medicamentos, Dispositivos e Insumos	Registro	60	0016	92,112	80,832	11,280	0	0	Dirección Ejecutiva de Medicamentos Insumos y Drogas
		Fortalecimiento del sistema Regional de Vigilancia en salud ocupacional	Acción	1200	300	300	300	300	3 000433 Control de Riesgo Ocupacional	Acción	1200	0019	26,550	26,550	0	0	0	Dirección Ejecutiva de Salud Ambiental - DEPAYSO
		Elaboración, propuesta y establecimiento de normas y planes Regionales de Salud Ocupacional	Documento	5	0	5	0	0										
		Fortalecimiento de la estructura organizacional de la salud ocupacional de la DIRESA Callao	Comité	17	5	12	0	0										
Desarrollo de capacidades en salud ocupacional en la DIRESA Callao	Reunión	4	1	1	1	1												
Investigación Aplicada en Salud Ocupacional	Documento	1	0	0	0	1												
Control de Rabia	Can Vacunado	74000	0	0	0	74000	3 001333 Tratamiento y Control de Zoonosis	Acción	74000	0020	51,200	51,200	0	0	0	Dirección Ejecutiva de Salud Ambiental - DSBHAZ		
Programa de Parques Saludables	Informe	3	2	1	0	0												

Plan Operativo Anual 2010

OBJETIVO GENERAL DEL PLAN OPERATIVO: OG 03 Disminuir las enfermedades transmisibles e inmunoprevenibles, promoviendo estilos de vida y entornos saludables, fortaleciendo la vigilancia, control y atención integral en la población, con énfasis en las poblac

COD	OBJETIVO ESPECIFICO (1)	META FÍSICA OPERATIVA							META FÍSICA OPERATIVA - PRESUPUESTARIA				REQUERIMIENTO FINANCIERO (9)					UNIDAD (ES) ORGANICA (S) RESPONSABLE (S) (10)	
		ACTIVIDADES OPERATIVAS (2)	UNIDAD DE MEDIDA (3)	META Y CRONOGRAMA DE PROGRAMACION (4)					COMPONENTE DE LA EPP (5)	UNIDAD DE MEDIDA (6)	META PRESUPUESTARIA (7)	META SIAF (8)	TOTAL	RO	RDR	D y T	OTROS *	(S)	(10)
				META	I	II	III	IV											
OE.3.1	Fortalecer la vigilancia y control de enfermedades emergentes y reemergentes		Acción	2170	610	518	516	526	3 001359 Vigilancia y Control del Medio Ambiente	Acción	2170	0021	558,504	535,924	22,580	0	0	Dirección Ejecutiva de Salud Ambiental - DEPAySO	
		Vigilancia de la Calidad Sanitaria de los Recursos Hídricos	Acción	614	213	121	124	156											
		Vigilancia de la calidad de aire y ruido	Acción	127	51	27	22	27											
		Vigilancia en el manejo de los Residuos Solidos (Municipales, peligrosos y biocontaminados)	Acción	1426	346	369	369	342											
		Vigilancia de la contaminación por concentrado de mineral	Acción	3	0	1	1	1											
			Acción	51382	15185	13449	11239	11509	3 001360 Vigilancia y Control Epidemiológico	Acción	51382	0022	723,417	663,217	60,200	0	0	Dirección Ejecutiva de Salud Ambiental - DSBHAZ	
		Monitoreo de la vigilancia y control vectorial	Monitoreo	58	15	14	14	15											
		Vigilancia entomológica de los principales vectores de importancia sanitaria (Aedes aegypti, Anopheles spp)	Acción	43440	11888	11473	10375	9704											
		Control de los principales vectores de importancia sanitaria (Aedes aegypti, Anopheles spp)	Acción	7884	3282	1962	850	1790											
		Monitorizar y supervisar las Unidades de Vigilancia de Enfermedades Inmunoprevenibles, Transmisibles y No Transmisibles.	Reporte	52	13	13	14	12											
		Vigilancia de Accidentes de Tránsito mensual	Informe	12	3	3	3	3											
		Fortalecimiento de Vigilancia de Infecciones Respiratorias, IRAG e Influenza	Informe	365	90	91	92	92											
				1477	344	372	377	384											
Inspecciones a programas sociales	Informe	1043	248	260	269	266	3 009253 Control de Higiene Alimentaria	Acción	1477	0023	131,770	88,090	43,680	0	0	Dirección Ejecutiva de Salud Ambiental - DSBHAZ			
Inspección a establecimientos de elaboración y expendio de alimentos	Informe	434	96	112	108	118													
OE.1.5	Promoción de estilos de vida saludable	Acciones orientadas a la prevención de enfermedades y promoción de la salud, a través de campañas.	Acción	17	4	4	4	5	3 000235 Campaña de Salud Integral	Campaña	17	0024	13,600	13,600	0	0	0	Dirección Ejecutiva de Promoción de la Salud	
		Capacitación a Agentes Comunitarios de Salud	Persona Capacitada	633	120	180	180	153	3 000239 Capacitación de Agentes	Persona Capacitada	633	0025	7,800	7,800	0	0	0		
		Acciones de difusión y comunicación social	Acción	12	3	3	3	3	3 000308 Comunicación Social	Informe	12	0026	205,028	159,248	45,780	0	0	Oficina de Comunicaciones	
		Actividades protocolares	Acción	12	3	3	3	3											
		Intervención comunicacional en comunidad	Intervención	24	2	7	4	11											
			Acción	346	74	117	58	97	3 009072 Intervención en Promoción de la Salud	Acción	346	0027	287,364	201,964	85,400	0	0	Dirección Ejecutiva de Promoción de la Salud	
		Acciones de mejoramiento de la gestión sanitaria y administrativa para la promoción de la salud	Acción	21	8	3	6	4											
		Fortalecimiento de las acciones del Programa de Municipios y comunidades saludables Componente Municipios	Acción	24	3	12	9	0											
Fortalecimiento de las acciones del Programa de Municipios y Comunidades Saludables Componente Comunidad	Acción	105	11	58	25	11													
Fortalecimiento del Programa de Instituciones Educativas Saludables	Acción	196	52	44	18	82													

Total Objetivo General 4,658,533 4,097,933 560,600 0 0

Plan Operativo Anual 2010

OBJETIVO GENERAL DEL PLAN OPERATIVO: OG 4 Reducir la morbilidad de las enfermedades no transmisibles, crónico degenerativos, intoxicación por metales pesados y aquellas originadas por factores externos.

COD	OBJETIVO ESPECIFICO (1)	META FÍSICA OPERATIVA							META FÍSICA OPERATIVA - PRESUPUESTARIA				REQUERIMIENTO FINANCIERO (9)					UNIDAD (ES) ORGANICA (S) RESPONSABLE (S) (10)	
		ACTIVIDADES OPERATIVAS (2)	UNIDAD DE MEDIDA (3)	META Y CRONOGRAMA DE PROGRAMACION (4)					COMPONENTE DE LA EFP (5)	UNIDAD DE MEDIDA (6)	META PRESUPUESTARIA (7)	META SIAF (8)	TOTAL	RO	RDR	D y T	OTROS *		
				META	I	II	III	IV											
OE 4.1	Promoción de estilos de vida saludable	Acciones contra la violencia hacia la mujer	Acción	1500	375	375	375	375	3 039034 Acciones contra la Violencia hacia la Mujer	Acción	1500	0079	71,992	59,672	12,320	0	0	DAIS - Estrategia Sanitaria de Salud Mental	
		Acciones de promoción de la salud mental	Sesión	943	236	236	236	235											
		Tamizaje en abuso de alcohol y drogas en la mujer	Informe	12	3	3	3	3											
	Promoción, prevención, diagnóstico temprano y tratamiento oportuno	Atención Integral de Salud del Adolescente	Persona Atendida	43659	20224	8990	8061	6384	3 166701 Atención Integral de Salud Adolescencia - Acciones Preventivo	Persona Atendida	43659	0042	1,952,280	1,686,020	266,260	0	0		DAIS - Unidad Técnica Integral de Salud por Etapas de Vida - Unidad Técnica de Estrategias Sanitarias Regionales
		Atención Integral de Salud del Adulto mayor	Persona Atendida	13891	5900	2641	2739	2611	3 166704 Atención Integral de Salud Adulto Mayor - Acciones Preventivo	Persona Atendida	13891	0043	166,805	148,325	18,480	0	0		
		Atención Integral de Salud del Adulto	Persona Atendida	115401	60951	20821	18278	15351	3 166705 Atención Integral del Adulto - Acciones Preventivo	Persona Atendida	115401	0044	2,623,988	2,362,828	261,160	0	0		
		Atención Integral de Salud del Niño mayor de 5 años	Persona Atendida	31374	14979	6456	5854	4085	3 166706 Atención Integral de Salud Niño Mayores de 5 años - Acciones Preventivo	Persona Atendida	31374	0045	1,895,927	1,656,347	239,580	0	0		

Total Objetivo General 6,710,992 5,913,192 797,800 0 0

Plan Operativo Anual 2010

OBJETIVO GENERAL DEL PLAN OPERATIVO: OG 5 Brindar servicios de salud a la población, orientados a la satisfacción de la demanda, con énfasis en la mejora continua de la calidad.

COD	OBJETIVO ESPECIFICO (1)	META FÍSICA OPERATIVA							META FÍSICA OPERATIVA - PRESUPUESTARIA				REQUERIMIENTO FINANCIERO (9)					UNIDAD (ES) ORGANICA (S) RESPONSABLE (S) (10)	
		ACTIVIDADES OPERATIVAS (2)	UNIDAD DE MEDIDA (3)	META Y CRONOGRAMA DE PROGRAMACION (4)					COMPONENTE DE LA EFP (5)	UNIDAD DE MEDIDA (6)	META PRESUPUESTARIA (7)	META SIAF (8)	TOTAL	RO	RDR	D y T	OTROS *		
				META	I	II	III	IV											
OE 5.1	Mejoramiento continuo de la calidad	Atención de los servicios de apoyo a los Establecimientos de salud	Acción	4	1	1	1	1	3 000200 Atención de Servicios Apoyo	Acción	4	0037	3,620,139	3,507,099	113,040	0	0	Oficina de Logística	
		Fortalecimiento de la Gestión de la Cogestión y participación comunitaria (ACLAS Forjando Salud)	Plan	1	1				3 000137 Apoyo a los CLAS	Convenio	1	0038	141,000	141,000	0	0	0	Dirección Ejecutiva de Salud de las Personas	
		Supervisión y Monitoreo a la ACLAS Forjando Salud	Informe	4	1	1	1	1											
		Evaluación de la Gestión Administrativa de la ACLAS	Informe	12	3	3	3	3											
		Atención de Consulta Externa	Consulta	803205	177412	207509	212618	205666	3 000195 Atención de Consultas Externas	Consulta	803,205	0039	12,814,530	11,247,190	1,567,340	0	0	0	OITE - EESS
		Afiliación al Seguro Integral de Salud	Persona	90000	22500	22500	22500	22500											Unidad de Seguros - SIS
		Procesamiento y digitación de prestaciones de salud y administrativas brindadas a los asegurados del SIS	Informe	12	3	3	3	3											Unidad de Seguros - SIS
		Atención de Emergencias y Urgencias de Establecimiento de Salud de 24 horas	Atención	19730	5348	5060	5161	4161	3 000196 Atención de Emergencias y Urgencias	Atención	19,730	0040	634,957	565,197	69,760	0	0	OITE - EESS	
		Hospitalización de Establecimiento de Salud de 24 horas	Día - Cama	8395	2070	2093	2116	2116	3 000703 Hospitalización	Día - Cama	8,395	0041	109,190	91,750	17,440	0	0	OITE - EESS	
		Diagnostico por Imágenes	Examen	17447	4532	4192	4823	3900	3 000523 Diagnostico por Imágenes	Examen	17,447	0075	386,452	374,292	12,160	0	0	OITE - EESS	
		Laboratorio	Examen	403910	91758	99484	109239	103429	3 000791 Laboratorio	Examen	403,910	0077	996,144	832,844	163,300	0	0	OITE - EESS	
		Mantenimiento y reparación de maquinaria y equipos para los Establecimientos de Salud	Equipo	64	0	20	24	20	3 000842 Mantenimiento y Reparación de Maquinaria y Equipo	Equipo	64	0046	60,000	60,000	0	0	0	Oficina de Logística	
		Mantenimiento de Infraestructura de los Establecimientos de Salud	Acción	3	0	1	1	1	3 022564 Mantenimiento de Infraestructura	Acción	3	0047	40,000	40,000	0	0	0	Oficina de Logística	
		Atención de los servicios de apoyo al Hospital de Ventanilla	Acción	4	1	1	1	1	3 000200 Atención de Servicios Apoyo	Acción	4	0063	401,452	401,452	0	0	0	Oficina de Logística	
		Alimentos para Enfermos para el Hospital de Ventanilla	Ración	30000	7500	7500	7500	7500	3 000109 Alimentos para Enfermos	Ración	30,000	0064	250,925	155,525	95,400	0	0	Hospital de Ventanilla	
		Atención de Consulta Externa en el Hospital de Ventanilla	Consulta	89245	23744	20383	25030	20088	3 000195 Atención de Consultas Externas	Consulta	89,245	0065	2,542,897	1,612,137	930,760	0	0	OITE - Hospital de Ventanilla	
		Atención de Emergencias y Urgencias en el Hospital de Ventanilla	Atención	36125	9246	8272	9736	8871	3 000196 Atención de Emergencias y Urgencias	Atención	36125	0066	992,082	816,182	175,900	0	0	OITE - Hospital de Ventanilla	
		Hospitalización	Día - Cama	19345	4770	4823	4876	4876	3 000703 Hospitalización	Día - Cama	19345	0067	714,000	629,460	84,540	0	0	OITE - Hospital de Ventanilla	
		Intervenciones Quirúrgicas Especialidades e Intermedios	Intervención	1277	266	302	313	396	3 000766 Intervenciones Quirúrgicas Especialidades e Intermedios	Intervención	1277	0068	647,453	533,093	114,360	0	0	OITE - Hospital de Ventanilla	
		Mantenimiento y reparación de maquinaria y equipos para el Hospital de Ventanilla	Equipo	1		1			3 000842 Mantenimiento y Reparación de Maquinaria y Equipo	Equipo	1	0069	31,700	31,700	0	0	0	Oficina de Logística - Hospital de Ventanilla	
Mantenimiento de Infraestructura en el Hospital de Ventanilla	Acción	1			1		3 022564 Mantenimiento de Infraestructura	Acción	1	0070	30,000	30,000	0	0	0				
Estudio Social y Apoyo comunitarios a la Persona Familia y al Discapacitado	Informe	28000	7000	7000	7000	7000	3 000155 Apoyo Comunitario al Ciudadano a la Familia y	Informe	28000	0080	1,087,289	985,829	101,460	0	0	DAIS			

Total Objetivo General | 25,500,210 | 22,054,750 | 3,445,460 | 0 | 0

Plan Operativo Anual 2010

OBJETIVO GENERAL DEL PLAN OPERATIVO: OG 6 Desarrollar las competencias, la motivación y promover valores en los recursos humanos en salud.

COD	OBJETIVO ESPECIFICO (1)	META FÍSICA OPERATIVA					META FÍSICA OPERATIVA - PRESUPUESTARIA				REQUERIMIENTO FINANCIERO (9)					UNIDAD (ES) ORGANICA (S) RESPONSABLE (S) (10)		
		ACTIVIDADES OPERATIVAS (2)	UNIDAD DE MEDIDA (3)	META Y CRONOGRAMA DE PROGRAMACION (4)					COMPONENTE DE LA EFP (5)	UNIDAD DE MEDIDA (6)	META PRESUPUESTARIA (7)	META SIAF (8)	TOTAL	RO	RDR		D y T	OTROS *
				META	I	II	III	IV										
OE 6.1	Educación continua para fortalecer las nuevas competencias	Fortalecimiento de elementos estructurales para el mejoramiento continuo de competencias del RRHH	Plan	1	1				3 000243 Capacitación de Recursos Humanos	Persona Capacitada	650	0011	227,209	162,809	64,400	0	0	OEGDRH - Unidad de Capacitación - Unidad de Investigación
		Ejecucion del plan de capacitacion	Informe	4	1	1	1	1										
		Personas Capacitadas	Persona	650			650											
		Desarrollo del campo de la investigacion a nivel institucional, su estructura y procesos	Informe	1		1												

Total Objetivo General

227,209	162,809	64,400	0	0
---------	---------	--------	---	---

OBJETIVO GENERAL DEL PLAN OPERATIVO: OG 7 Mejorar el acceso y disponibilidad a productos farmacéuticos y afines de calidad, en la población de menores recursos, promoviendo el uso racional de los mismos.

COD	OBJETIVO ESPECIFICO (1)	META FÍSICA OPERATIVA					META FÍSICA OPERATIVA - PRESUPUESTARIA				REQUERIMIENTO FINANCIERO (9)					UNIDAD (ES) ORGANICA (S) RESPONSABLE (S) (10)		
		ACTIVIDADES OPERATIVAS (2)	UNIDAD DE MEDIDA (3)	META Y CRONOGRAMA DE PROGRAMACION (4)					COMPONENTE DE LA EFP (5)	UNIDAD DE MEDIDA (6)	META PRESUPUESTARIA (7)	META SIAF (8)	TOTAL	RO	RDR		D y T	OTROS *
				META	I	II	III	IV										
OE 7.1	Promover el uso racional de antimicrobianos	Promover el uso racional en la prescripción de antimicrobianos	Receta	450000	112500	112500	112500	112500	3 000653 Farmacia	Receta	450000	0076	3,141,391	1,729,951	1,411,440	0	0	DEMID - DAURM - DFCVS
OE 7.2	Gestionar el suministro oportuno y adecuado de los medicamentos estratégicos	Suministro oportuno de productos farmacéuticos y afines para EESS	Documento	72	18	18	18	18										
OE 7.3	Incrementar las actividades de fiscalización y control y vigilancia sanitaria de productos farmacéuticos	Difusión de las Normas Vigentes de Fiscalización, Control y Vigilancia Sanitaria de los Establecimientos Farmacéuticos del Sector Público y No Públicos	Reunión	12	3	3	3	3										

Total Objetivo General

3,141,391	1,729,951	1,411,440	0	0
-----------	-----------	-----------	---	---

Plan Operativo Anual 2010

OBJETIVO GENERAL DEL PLAN OPERATIVO: OG 8 Fortalecer el rol de rectoría y conducción de la dirección de salud en el marco de la descentralización.

COD	OBJETIVO ESPECIFICO (1)	META FÍSICA OPERATIVA							META FÍSICA OPERATIVA - PRESUPUESTARIA				REQUERIMIENTO FINANCIERO (9)					UNIDAD (ES) ORGANICA (S) RESPONSABLE (S) (10)	
		ACTIVIDADES OPERATIVAS (2)	UNIDAD DE MEDIDA (3)	META Y CRONOGRAMA DE PROGRAMACION (4)					COMPONENTE DE LA EFP (5)	UNIDAD DE MEDIDA (6)	META PRESUPUESTARIA (7)	META SIAF (8)	TOTAL	RO	RDR	D y T	OTROS *		
				META	I	II	III	IV											
OE 8.1	Articular los subsistemas prestadores de salud de la región	Coordinación Intersectorial	Acta	4	1	1	1	1	3 000010 Acciones de la Alta Dirección	Informe	4	0005	653,640	362,420	291,220	0	0	Dirección General	
		Establecer Alianzas con otras instituciones	Convenio	2	1	0	0	1											
		Generar propuestas de regulación	Documento	3	2	0	1	0											
		Planificación Estratégica de Recursos Humanos del Primer Nivel de Atención	Persona	10		10			3 300101 Planificación Estratégica de Recursos Humanos del Primer Nivel de Atención	Persona	10	0006	232,840	228,240	4,600	0	0	OEGDRH	
				878	219	219	221	219											
		Revisión de las Opiniones y/o Informes Legales de la Unidad de Asuntos Civiles, Penales y Administrativos	Documento	180	45	45	45	45	3 000170 Asesoramiento de Naturaleza jurídica	Informe	878	0008	181,360	72,880	108,480	0	0	Oficina de Asesoría Jurídica	
		Absolución de Consultas	Documento	480	120	120	120	120											
		Resolver las quejas administrativas	Documento	20	4	5	6	5											
		Opiniones Legales en asuntos de carácter civil, laboral, penal y administrativo	Informe	180	45	45	45	45											
		Proyecto de Resolución de recursos administrativos relacionados al personal de la Institución	Informe	18	5	4	5	4											
				57	13	12	12	20											
		Auditoria de Normas Técnicas de Salud	Informe	37	10	8	8	11	3 000006 Acciones de Control y Auditoría	Informe	57	0012	215,030	113,310	101,720	0	0	Organo de Control Interno	
Auditoria Administrativa y Financiera	Informe	20	3	4	4	9													

Total Objetivo General | 1,282,870 | 776,850 | 506,020 | 0 | 0

Plan Operativo Anual 2010

OBJETIVO GENERAL DEL PLAN OPERATIVO: OG 9 Optimizar la gestión de los recursos económicos materiales y financieros

COD	OBJETIVO ESPECIFICO (1)	META FÍSICA OPERATIVA							META FÍSICA OPERATIVA - PRESUPUESTARIA				REQUERIMIENTO FINANCIERO (9)					UNIDAD (ES) ORGANICA (S) RESPONSABLE (S) (10)
		ACTIVIDADES OPERATIVAS (2)	UNIDAD DE MEDIDA (3)	META Y CRONOGRAMA DE PROGRAMACION (4)					COMPONENTE DE LA EFP (5)	UNIDAD DE MEDIDA (6)	META PRESUPUESTARIA (7)	META SIAF (8)	TOTAL	RO	RDR	D y T	OTROS *	
				META	I	II	III	IV										
OE 9.1	Optimizar los procesos administrativos para la provisión oportuna de recursos	Acciones de Planeamiento y Presupuesto	Informe	4	1	1	1	1	3 002394 Acciones de Planeamiento y Presupuesto	Informe	4	0001	406,264	271,664	134,600	0	0	Oficina Ejecutiva de Planeamiento Estratégico
		Elaborar la Evaluación del Plan Operativo año 2009 y Formulación del POA 2011.	Documento	4	1	1	1	1										
		Elaborar la Directiva Formulación y Seguimiento del Plan Operativo 2011.	Documento	1	0	0	0	1										
		Cierre y Conciliación Presupuestal 2009	Documento	1	0	1												
		Programación y Formulación Presupuestal Anual 2011 (de acuerdo a la Programación de Actividades)	Documento	1		1												
		Actualizar y/o Formular el ROF de la Unidades Organicas de la Direcciones de Redes de Salud	Documento	4	4													
		Formulación del Plan de Inversiones de la DIRESA Callao	Informe	1		1												
		Presupuesto Participativo 2011	Acta	2	1	1												
		Acciones de Gestion Administrativa	Informe	12	3	3	3	3	3 000693 Gestión Administrativa	Informe	12	0007	3,079,617	2,308,297	771,320	0	0	Oficina Ejecutiva de Administración Oficina de Economía Oficina de Logística Dirección Ejecutiva de Salud de las Personas Oficina de Informática, Telecomunicaciones y Estadística
		Administrar y supervisar los procesos técnicos de los sistemas de contabilidad, tesorería y abastecimiento según la normatividad vigente	Documento	6	1	2	1	2										
		Supervisar y coordinar la oportuna y correcta preparación de los Estados Financieros	Documento	12	3	3	3	3										
		Acciones de Programación Logística - Formulación y Programación Anual de Necesidades	Documento	2	1	0	1	0										
		Fortalecimiento de la Gestión de los Establecimientos de Salud	Acción	12	3	3	3	3										
		Prever información estadística para la toma de decisiones	Acción	12	3	3	3	3										
		Supervisar y evaluar el funcionamiento de los servicios operativos de admisión archivo y estadística de los EESS	Supervisión	40	13	9	9	9										
		Supervisión y monitoreo mantenimiento preventivo equipos e instalaciones de redes y telecomunicaciones en la DIRESA y dependencias desconcentradas	Documento	12	3	3	3	3										
Mantenimiento y reparación de maquinaria y equipos en la Administración Central de la DIRESA Callao	Equipo	80		20	30	30	3 000842 Mantenimiento y Reparación de Maquinaria y Equipo	Equipo	80	0009	66,613	11,613	55,000	0	0	Oficina de Logística		
Mantenimiento de Infraestructura en la Administración Central de la DIRESA Callao	Acción	1			1		3 022564 Mantenimiento de Infraestructura	Acción	1	0010	5,920	0	5,920	0	0	Oficina de Logística		

Total Objetivo General 3,558,414 2,591,574 966,840 0 0

Plan Operativo Anual 2010

OBJETIVO GENERAL DEL PLAN OPERATIVO: OG 10 Promover la cultura de prevención frente a emergencias y desastres

COD	OBJETIVO ESPECIFICO (1)	META FÍSICA OPERATIVA							META FÍSICA OPERATIVA - PRESUPUESTARIA				REQUERIMIENTO FINANCIERO (9)					UNIDAD (ES) ORGANICA (S) RESPONSABLE (S) (10)
		ACTIVIDADES OPERATIVAS (2)	UNIDAD DE MEDIDA (3)	META Y CRONOGRAMA DE PROGRAMACION (4)					COMPONENTE DE LA EFP (5)	UNIDAD DE MEDIDA (6)	META PRESUPUESTARIA (7)	META SIAF (8)	TOTAL	RO	RDR	D y T	OTROS *	
				META	I	II	III	IV										
OE 10.1	Fortalecer la capacidad de respuesta de la red de servicios de salud	Adecuar, formular, aprobar y difundir las normas regionales de gestión de riesgo y controlar su aplicación orientada a la prevención y control de ocurrencia de daños.	Informe	2		1		1	3 000765 Intervenciones Mediante Brigadas en Casos de Emergencia o Desastres	Informe	30	0078	317,836	266,356	51,480	0	0	Centro de Prevención y Control de Emergencias y Desastres
		Identificar, diagnosticar y analizar los riesgos naturales, antropicos, biológicos de la región.	Taller	1		1												
		Identificar los recursos y capacidades regionales, públicas y privadas de respuesta para la prevención y control del Riesgo de ocurrencia de daños en el ámbito regional	Informe	2		1		1										
		Fortalecer los recursos y capacidades regionales públicas y privadas de respuesta para la prevención y control del riesgo de ocurrencia de daños	Comité Operativo	19		5	5	9										
		Promover, desarrollar y evaluar convenios específicos para la prevención y control del riesgo de ocurrencia de daños.	Sistema Establecido	1		1												
		Elaborar, aprobar y conducir la ejecución de los planes regionales ,estrategias y acciones para la prevención y control del Riesgo de ocurrencia de daños en el ámbito regional. En coordinación con las instituciones prestadoras de salud de la Región.	Acción	30	7	7	8	8										
		Formular y ejecutar estrategias para la prevención y atención de accidentes de tránsito, en coordinación con los gobiernos locales y en el marco del plan de la estrategia sanitaria nacional de accidentes de tránsito	Informe	2	1		1											
Total Objetivo General												317,836	266,356	51,480	0	0		

Plan Operativo Anual 2010

MATRIZ N° 2-A

PROGRAMACIÓN DE ACTIVIDADES OPERATIVAS DE PROGRAMAS ESTRATEGICOS - FORMULACIÓN PRESUPUESTAL 2010

DENOMINACIÓN: DIRECCION REGIONAL DE SALUD DEL CALLAO

PROGRAMA ESTRATÉGICO: SALUD MATERNO NEONATAL

OBJETIVO GENERAL: Disminuir la Morbimortalidad Materno Neonatal, con énfasis en la población de menores recursos, con enfoque de derechos.

COD. OBJ. ESP	OBJETIVO ESPECIFICO / ACTIVIDAD PROYECTO (1)	COD. ACTIV. OPERAT.	META FISICA OPERATIVA / PRESUPUESTAL											REQUERIMIENTO FINANCIERO (7)				UNIDAD(ES) ORGANICA(S) RESPONSABLE(S) (8)	
			ACTIVIDADES OPERATIVAS / COMPONENTES (2)	COD. COMPON. OPERAT.	TAREA / FINALIDAD (3)	COD. TAREA	UNIDAD DE MEDIDA (4)	COD	META Y CRONOGRAMA DE PROGRAMACION (5)					META SIAF (6)	TOTAL	RO	RDR		OTROS*
									META	I	II	III	IV						
OE1	CONDUCCION DE LA GESTION DE LA ESTRATEGIA MATERNO NEONATAL	1.061969.	GESTION DE LA ESTRATEGIA MATERNO NEONATAL	3.163100.	MONITOREO, SUPERVISION, EVALUACION Y CONTROL	33243	INFORME	060	4	1	1	1	1	0004	38,900	36,340	2,560	0	Dirección de Atención Integral y Calidad en Salud - Estrategia Sanitaria Salud Sexual y Reproductiva
			REGULACION DE LA FINANCIACION Y PROVISION DE LOS SERVICIOS DE ATENCION MATERNO NEONATAL	3.120144.	DESARROLLO DE NORMAS Y GUIAS TECNICAS EN SALUD MATERNO NEONATAL	33287	NORMA	080	3	1	1	0	1	0018	2,100	2,100	0	0	
OE2	POBLACION CON CONOCIMIENTOS EN SALUD SEXUAL Y REPRODUCTIVA Y QUE ACCEDE A METODOS DE PLANIFICACION FAMILIAR	1.043487.	POBLACION INFORMADA EN SALUD SEXUAL Y REPRODUCTIVA	3.120145.	MUNICIPIOS SALUDABLES QUE PROMUEVEN SALUD SEXUAL Y REPRODUCTIVA	33288	MUNICIPIO	215	3	0	3	0	0	0034	4,000	4,000	0	0	Dirección Ejecutiva de Promoción de la Salud
					INSTITUCIONES EDUCATIVAS SALUDABLES PROMUEVEN SALUD SEXUAL Y REPRODUCTIVA	33290	INSTITUCION EDUCATIVA	236	75	0	20	35	20	0035	1,450	1,450	0	0	
					FAMILIAS SALUDABLES INFORMADAS RESPECTO DE SU SALUD SEXUAL Y REPRODUCTIVA	33412	FAMILIA	056	1900	0	0	0	1900	0036	6,000	6,000	0	0	
			ACCESO A METODOS DE PLANIFICACION FAMILIAR Y A SERVICIOS DE CONSEJERIA EN SALUD SEXUAL Y REPRODUCTIVA	3.120146.	POBLACION ACCEDE A METODOS DE PLANIFICACION FAMILIAR	33291	PAREJA PROTEGIDA	206	42154	19204	7153	8572	7225	0057	818,677	717,517	101,160	0	
			POBLACION ACCEDE A SERVICIOS DE CONSEJERIA EN SALUD SEXUAL Y REPRODUCTIVA	33292	ATENCION	006	42154	10521	10544	10542	10547	0056	503,352	485,912	17,440	0			
OE3	REDUCCION DE LA MORBILIDAD Y MORTALIDAD MATERNA	1.043488.	ACCESO DE GESTANTES A SERVICIOS DE ATENCION PRENATAL DE CALIDAD Y DE LAS COMPLICACIONES SEGUN CAPACIDAD RESOLUTIVA	3.120147.	ATENCION PRENATAL REENFOCADA	33172	GESTANTE CONTROLADA	058	8206	2052	2055	2051	2048	0058	378,040	346,300	31,740	0	Dirección de Atención Integral y Calidad en Salud - Estrategia Sanitaria Salud Sexual y Reproductiva
			ACCESO DE GESTANTES A SERVICIOS DE ATENCION DEL PARTO CALIFICADO Y PUERPERIO, NORMAL Y COMPLICADO SEGUN CAPACIDAD RESOLUTIVA	3.120148.	ATENCION DEL PARTO NORMAL	33295	PARTO NORMAL	208	5197	1298	1300	1301	1298	0059	483,716	458,116	25,600	0	
					ATENCION DEL PUERPERIO	33298	ATENCION PUERPERAL	211	3781	941	948	943	949	0060	188,376	174,536	13,840	0	
OE4	REDUCCION DE LA MORBILIDAD Y MORTALIDAD MATERNA	1.043488.	ACCESO DE GESTANTES A SERVICIOS DE ATENCION DEL PARTO CALIFICADO Y PUERPERIO, NORMAL Y COMPLICADO SEGUN CAPACIDAD RESOLUTIVA	3.120148.	ATENCION DEL PARTO COMPLICADO QUIRURGICO	33297	CESAREA	210	320	79	80	80	81	0073	288,776	273,896	14,880	0	Dirección de Atención Integral y Calidad en Salud - Estrategia Sanitaria Salud Sexual y Reproductiva
			ACCESO DE GESTANTES A REFERENCIA Y CONTRARREFERENCIA MATERNA Y/O NEONATAL SEGUN CAPACIDAD RESOLUTIVA	3.120150.	ACCESO AL SISTEMA DE REFERENCIA INSTITUCIONAL EESS	33304	GESTANTE Y/O NEONATO REFERIDO	214	1293	323	324	324	322	0061	14,875	14,875	0	0	
					ACCESO AL SISTEMA DE REFERENCIA INSTITUCIONAL HOSPITAL DE VENTANILLA	33304	GESTANTE Y/O NEONATO REFERIDO	214	300	75	75	75	75	0074	36,404	33,844	2,560	0	
OE5	REDUCCION DE LA MORBILIDAD Y MORTALIDAD NEONATAL	1.043768.	ACCESO DE NEONATOS A SERVICIOS DE ATENCION NEONATAL NORMAL	3.120151.	ATENCION DEL RECIEN NACIDO NORMAL	33305	RECIEN NACIDO ATENDIDO	239	5517	1377	1380	1381	1379	0062	191,344	172,864	18,480	0	

Nota: La Matriz N° 2-A podrá ser modificada de acuerdo a la normativa que emita el Ministerio de Economía y Finanzas para el proceso presupuestario para el año fiscal 2009

SALUD MATERNO NEONATAL - SUB TOTAL	2,956,010	2,727,750	228,260	0
---	------------------	------------------	----------------	----------

Plan Operativo Anual 2010

MATRIZ N° 2-A

PROGRAMACIÓN DE ACTIVIDADES OPERATIVAS DE PROGRAMAS ESTRATÉGICOS - FORMULACIÓN PRESUPUESTAL 2010

DENOMINACIÓN: DIRECCION REGIONAL DE SALUD DEL CALLAO

PROGRAMA ESTRATÉGICO: PROGRAMA ARTICULADO NUTRICIONAL

OBJETIVO GENERAL: Contribuir en la disminución de la desnutrición crónica en menores de 5 años basadas en el enfoque de derechos, equidad de género e interculturalidad priorizando las poblaciones de pobreza y extrema pobreza.

COD OBJ GRAL	OBJETIVO ESPECIFICO / ACTIVIDAD PROYECTO (1)	COD. OBJ. ESP	META FISICA OPERATIVA / PRESUPUESTAL											REQUERIMIENTO FINANCIERO (7)				UNIDAD(ES) ORGANICA(S) RESPONSABLE(S) (8)		
			ACTIVIDADES OPERATIVAS / COMPONENTES (2)	COD. ACTIV. OPERAT.	TAREA / FINALIDAD (3)	COD. TAREA	UNIDAD DE MEDIDA (4)	COD	META Y CRONOGRAMA DE PROGRAMACION (5)					META SIAF (6)	TOTAL	RO	RDR		OTROS*	
									META	I	II	III	IV							
OG2	CONDUCCION DE LA GESTION DE LA ESTRATEGIA NUTRICIONAL	1.061978.	GESTION DE LA ESTRATEGIA NUTRICIONAL	3.163099.	MONITOREO, SUPERVISION, EVALUACION Y CONTROL	33243	INFORME	060.	5	1	2	1	1	0003	52,970	46,810	6,160	0	DAIS Estrategia Sanitaria de Alimentación y Nutrición Saludable	
					VIGILANCIA, INVESTIGACION Y TECNOLOGIA EN NUTRICION	33244	INFORME	060.	6	1	2	1	2	0002	1,500	1,500	0	0		
				3.120543.	REGULACION DE LA FINANCIACION Y PROVISION DE SERVICIOS AL MENOR DE 36 MESES	DESARROLLO DE NORMAS Y GUIAS TECNICAS EN NUTRICION	33247	NORMA	080.	4	1	1	1	1	0017	3,300	3,300	0		0
	MEJORAR LA ALIMENTACION Y NUTRICION DEL MENOR DE 36 MESES	1.043489.	COMUNIDADES PROMUEVEN PRACTICAS SALUDABLES PARA EL CUIDADO INFANTIL Y PARA LA ADECUADA ALIMENTACION PARA EL MENOR DE 36 MESES	3.119650.	MUNICIPIOS SALUDABLES PROMUEVEN EL CUIDADO INFANTIL Y LA ADECUADA ALIMENTACION	33248	MUNICIPIO	215.	3	0	3	0	0	0028	6,500	6,500	0	0	Dirección Ejecutiva de Promoción de la Salud	
					INSTITUCIONES EDUCATIVAS SALUDABLES PROMUEVEN EL CUIDADO INFANTIL Y LA ADECUADA ALIMENTACION	33250	INSTITUCION EDUCATIVA	236.	75	0	20	35	20	0029	4,200	4,200	0	0		
					FAMILIAS SALUDABLES CON CONOCIMIENTOS PARA EL CUIDADO INFANTIL, LACTANCIA MATERNA EXCLUSIVA Y LA ADECUADA ALIMENTACION Y PROTECCION DEL MENOR DE 36 MESES	33251	FAMILIA	056.	1900	0	0	0	1900	0030	23,300	23,300	0	0		
OG2	MEJORAR LA ALIMENTACION Y NUTRICION DEL MENOR DE 36 MESES	1.043489.	ALIMENTOS DISPONIBLES DE CALIDAD PARA LA ALIMENTACION DEL MENOR DE 36 MESES	3.119652.	CONTROL DE CALIDAD NUTRICIONAL DE LOS ALIMENTOS	33258	REPORTE TECNICO	222.	10	2	3	2	3	0031	2,700	2,700	0	0	DAIS - ESANS	
				3.119651.	HOGARES ADOPTAN PRACTICAS SALUDABLES PARA EL CUIDADO INFANTIL Y ADECUADA ALIMENTACION PARA EL MENOR DE 36 MESES	33254	NIÑOS CON VACUNA COMPLETA	NIÑO PROTEGIDO	218.	30133	6848	9581	6852	6852	0048	1,069,637	942,997	126,640	0	DAIS - Unidad de Etapas de Vida
						33255	NIÑOS CON CRED COMPLETO SEGUN EDAD	NIÑO CONTROLADO	219.	28488	8478	7861	6078	6071	0049	480,494	404,014	76,480	0	
	33256	NIÑOS CON SUPLEMENTO DE HIERRO Y VITAMINA A	NIÑO SUPLEMENTADO			220.	7042	1760	1761	1761	1760	0050	60,936	54,776	6,160	0	DAIS - ESANS			
	REDUCCION DE LA MORBILIDAD EN IRA, EDA Y OTRAS ENFERMEDADES PREVALENTES	1.043783.	ACCESO Y USO DE AGUA SEGURA	3.119653.	VIGILANCIA DE LA CALIDAD DEL AGUA PARA EL CONSUMO HUMANO	33260	CENTRO POBLADO	223.	34	9	10	9	6	0032	116,048	108,368	7,680	0	DESA - Dirección de Saneamiento Básico Higiene y Zoonosis	
					DESINFECCION Y/O TRATAMIENTO DEL AGUA PARA EL CONSUMO HUMANO	33308	CENTRO POBLADO	223.	13	0	8	1	4	0033	3,600	3,600	0	0		
			3.119654.	DIAGNOSTICO Y TRATAMIENTO IRA, EDA Y OTRAS ENFERMEDADES PREVALENTES REGIONALES	33311	ATENCION IRA	CASO TRATADO	016.	69249	17311	17318	17310	17310	0051	472,607	447,467	25,140	0	DAIS - Unidad de Etapas de Vida	
					33312	ATENCION EDA	CASO TRATADO	016.	5639	1414	1410	1410	1405	0052	1,102,111	986,411	115,700	0		
					33315	ATENCION DE OTRAS ENFERMEDADES PREVALENTES	CASO TRATADO	016.	1355	338	339	339	339	0053	85,752	83,192	2,560	0		
					33414	ATENCION DE NIÑOS Y NIÑAS CON PARASITOSIS INTESTINAL	CASO TRATADO	016.	1735	432	433	435	435	0054	121,184	116,064	5,120	0		
33317					GESTANTE CON SUPLEMENTO DE HIERRO Y ACIDO FOLICO	GESTANTE SUPLEMENTADA	224.	10248	2562	2562	2562	2562	0055	348,000	314,140	33,860	0	DAIS - ESANS - ESSR		
33313	ATENCION IRA CON COMPLICACIONES	CASO TRATADO	016.	5342	1332	1336	1341	1333	0071	600	600	0	0	DAIS - Unidad de Etapas de Vida - H. de Ventanilla						
33314	ATENCION EDA CON COMPLICACIONES	CASO TRATADO	016.	37	12	6	8	11	0072	300	300	0	0							

PROG ARTICULADO NUTRICIONAL - SUB TOTAL 3,955,739 3,550,239 405,500 0

Plan Operativo Anual 2010

ANEXO N° 3-A

HOJA DE TRABAJO - PROGRAMAS ESTRATEGICO: FORMULACIÓN DE ACTIVIDADES - TAREAS ASOCIADAS

PROGRAMA ESTRATEGICO: SALUD MATERNO NEONATAL

UNIDAD ORGANICA: DIRECCION REGIONAL DE SALUD DEL CALLAO

OBJETIVO ESPECIFICO: CONDUCCION DE LA GESTION DE LA ESTRATEGIA

ACTIVIDAD A DESARROLLAR	COD	TAREAS ASOCIADAS *	COD	UNIDAD DE MEDIDA	META TOTAL A EJECUTAR	CRONOGRAMA PARA LA EJECUCION DE LAS ACTIVIDADES											PRESUPUESTO REQUERIDO							
						E	F	M	A	M	J	J	A	S	O	N	D	TOTAL	RO	RDR	OTROS*			
GESTION DE LA ESTRATEGIA	3. 163100	MONITOREO, SUPERVISION, EVALUACION Y CONTROL	33243	INFORME	4			1			1			1		1		38,900	36,340	2,560	0			
		Reuniones de evaluación y programación		Reunión	4		1		1		1				1									
		Monitoreo y control		Informe	3			1			1				1									
		Supervision y asistencia técnica		Informe	4		1			1			1			1								
		Reunión de Comité de Prevención de la Mortalidad Materna		Reunión	11	1	1	1	1	1	1	1	1	1	1	1	1							
		Reunión de equipo de gestión		Reunión	10		1	1	1	1	1	1	1	1	1									
REGULACION DE LA FINANCIACION Y PROVISION DE LOS SERVICIOS DE ATENCION MATERNO NEONATAL	3. 120144	DESARROLLO DE NORMAS Y GUIAS TECNICAS EN SALUD MATERNO NEONATAL	33287	NORMA APROBADA	3			1			1				1			2,100	2,100	0	0			
		Taller de Socialización de Norma Técnica de Cáncer de Cuello Uterino y Mamas		Taller	2						2													
		Infecciones Intrahospitalarias durante la Atención Materna y Neonatal		Norma	2					2														
		Optimización de la Disponibilidad, Calidad y Uso de Iso Establecimientos que cumplen Funciones Obstetricas y Neonatales		Norma	2							2												

UNIDAD ORGANICA: DIRECCION REGIONAL DE SALUD DEL CALLAO

OBJETIVO ESPECIFICO: POBLACION CON CONOCIMIENTOS EN SALUD SEXUAL Y REPRODUCTIVA Y QUE ACCEDE A METODOS DE PLANIFICACION FAMILIAR

ACTIVIDAD A DESARROLLAR	COD	TAREAS ASOCIADAS *	COD	UNIDAD DE MEDIDA	META TOTAL A EJECUTAR	CRONOGRAMA PARA LA EJECUCION DE LAS ACTIVIDADES											PRESUPUESTO REQUERIDO								
						E	F	M	A	M	J	J	A	S	O	N	D	TOTAL	RO	RDR	OTROS*				
POBLACION INFORMADA EN SALUD SEXUAL Y REPRODUCTIVA	3 120145	MUNICIPIOS SALUDABLES QUE PROMUEVEN SALUD SEXUAL Y REPRODUCTIVA	33288	MUNICIPIO	3				1	1	1							4,000	4,000	0	0				
		Abogacia		Reuniones	4			1	2	1															
		Reuniones con el Comité Multisebrial		Reuniones	4			1	2	1															
	INSTITUCIONES EDUCATIVAS SALUDABLES PROMUEVEN SALUD SEXUAL Y REPRODUCTIVA	33290	INSTITUCION EDUCATIVA		INSTITUCION EDUCATIVA	75					10	10	15	10	10	10	10		4,200	4200	0	0			
			Talleres sobre salud sexual y reproductiva a docentes de		Talleres	3					3														
			Campañas de difusión que promuevan comportamientos		Campañas	3							3												
			FAMILIAS SALUDABLES INFORMADAS RESPECTO DE SU SALUD SEXUAL Y REPRODUCTIVA	33412	FAMILIA	1900													1900	6,000	6000	0	0		
			Taller de capacitación en consejería para la promoción de la salud		Taller	3			3																
		Consejería para la promoción de la salud sexual y reproductiva		Consejerías	1900			190	190	190	190	190	190	190	190	190									

Plan Operativo Anual 2010

UNIDAD ORGANICA: DIRECCION REGIONAL DE SALUD DEL CALLAO

OBJETIVO ESPECIFICO: POBLACION CON CONOCIMIENTOS EN SALUD SEXUAL Y REPRODUCTIVA Y QUE ACCEDE A METODOS DE PLANIFICACION FAMILIAR

ACTIVIDAD A DESARROLLAR	COD	TAREAS ASOCIADAS *	COD	UNIDAD DE MEDIDA	META TOTAL A EJECUTAR	CRONOGRAMA PARA LA EJECUCION DE LAS ACTIVIDADES												PRESUPUESTO REQUERIDO			
						E	F	M	A	M	J	J	A	S	O	N	D	TOTAL	RO	RDR	OTROS*
ACCESO A METODOS DE PLANIFICACION FAMILIAR Y A SERVICIOS DE CONSEJERIA EN SALUD SEXUAL Y REPRODUCTIVA	3 120146	POBLACION ACCEDE A METODOS DE PLANIFICACION FAMILIAR	33291	PAREJA PROTEGIDA	42,154	14,446	2,376	2,382	2,384	2,386	2,383	3,808	2,379	2,385	2,384	2,386	2,455	818,677	717517	101160	0
		Parejas protegidas adultos		Parej. Proteg.	37,302	12,859	2,084	2,086	2,086	2,089	2,086	3,511	2,085	2,089	2,087	2,090	2,150				
		Parejas protegidas adolescentes		Parej. Proteg.	4,852	1,587	292	296	298	297	297	297	294	296	297	296	305				
		DIU		Parej. Proteg.	2,386	706	149	152	155	153	153	151	153	155	155	154	150				
		Oral		Parej. Proteg.	10,948	3,755	608	609	609	609	611	1,036	608	610	612	608	673				
		Inyectable		Parej. Proteg.	19,385	7,087	1,029	1,028	1,025	1,028	1,027	2,025	1,027	1,024	1,026	1,028	1,031				
		Condomes		Parej. Proteg.	7,395	2,030	486	488	489	490	485	489	486	489	486	488	489				
		Met. Natural		Parej. Proteg.	2,040	868	104	105	106	106	107	107	105	107	105	108	112				
		Total Parejas protegidas		Parej. Proteg.	42,154	14,446	2,376	2,382	2,384	2,386	2,383	3,808	2,379	2,385	2,384	2,386	2,455				
		Jornada IEC		Informe	12	0	0	3	0	0	3	0	3	0	0	3	0				
		Campaña de Planif. Familiar		Campaña	6	0	0	3	0	0	0	0	3	0	0	0	0				
		Tamizaje en MEF de VIH		Atendida	9,569	796	794	798	797	799	797	797	798	799	796	798	800				
		CANCER GINECOLOGICO																			
		Toma de muestras PAP 30 - 49 años		Muestra	8460	701	706	706	705	705	706	703	706	704	706	703	709				
		Toma de muestras PAP de otras edades		Muestra	9458	785	787	792	788	787	791	787	787	789	789	788	788				
		Toma de Papanicolao		Muestra	17918	1486	1493	1498	1493	1492	1497	1490	1493	1493	1495	1491	1497				
		Examen de mamas de 30-49 años		Examen	8460	701	706	706	705	705	706	703	706	704	706	703	709				
		Examen de mamas de otras edades		Examen	9458	785	787	792	788	787	791	787	787	789	789	788	788				
		Total de exámenes de mama		Examen	17918	1487	1493	1495	1493	1492	1496	1491	1493	1493	1495	1491	1499				
		Campaña		Campaña	9	0	1	2	0	1	1	0	2	0	1	1	0				
		Charlas Educativas		N° Charlas	996	79	87	82	82	87	83	82	88	79	88	80	79				
				Beneficiarios	8469	555	635	585	585	2001	586	585	636	556	635	555	555				
		Vísitas Domiciliarias		Visita	556	45	45	47	46	46	46	48	46	46	45	48	48				
		POBLACION ACCEDE A SERVICIOS DE CONSEJERIA EN SALUD SEXUAL Y REPRODUCTIVA	33292	ATENCION	42154	3501	3509	3511	3513	3516	3515	3513	3512	3517	3514	3511	3522	503,352	485912	17440	0
		Servicio de consejería Planificación		Atendida	10642	883	887	885	887	888	885	889	884	890	888	885	891				
		Consejería Pre-test de VIH en MEF		Beneficiaria	9569	795	795	798	797	799	797	797	798	799	796	798	800				
		Consejería Pos-test de VIH en MEF		Beneficiaria	9569	795	795	798	797	799	797	797	798	799	796	798	800				
		Orientacion y Consejería en Cancer Ginecologico		Beneficiaria	12374	1028	1032	1030	1032	1030	1036	1030	1032	1029	1034	1030	1031				

Plan Operativo Anual 2010

UNIDAD ORGANICA: DIRECCION REGIONAL DE SALUD DEL CALLAO

OBJETIVO ESPECIFICO: REDUCCION DE LA MORBILIDAD Y MORTALIDAD MATERNA

ACTIVIDAD A DESARROLLAR	COD	TAREAS ASOCIADAS *	COD	UNIDAD DE MEDIDA	META TOTAL A EJECUTAR	CRONOGRAMA PARA LA EJECUCION DE LAS ACTIVIDADES												PRESUPUESTO REQUERIDO			
						E	F	M	A	M	J	J	A	S	O	N	D	TOTAL	RO	RDR	OTROS*
ACCESO DE GESTANTES A SERVICIOS DE ATENCION PRENATAL DE CALIDAD Y DE LAS COMPLICACIONES SEGUN CAPACIDAD RESOLUTIVA	3 120147	ATENCION PRENATAL REENFOCADA	33172	GESTANTE CONTROLADA	8206	683	682	687	684	687	684	684	684	683	684	682	682	378,040	346,300	31,740	0
		Gestante Adulta Atendida		Atendida	5680	468	469	472	475	476	474	474	475	473	473	471	480				
		Gestante Joven Atendida		Atendida	4876	406	409	409	371	411	412	410	412	410	410	409	407				
		Gestante Adolescente Atendida		Atendida	2281	188	189	194	192	192	189	192	188	190	191	189	187				
		Total de Atenciones		Atenc. Gest	77280	6429	6429	6448	6442	6436	6436	6455	6437	6436	6454	6436	6442				
		Gestantes controladas		Controlada	8206	683	682	687	684	687	684	684	684	683	684	682	682				
		Tomas de PAP		PAP	2366	196	197	198	196	196	200	196	197	198	197	196	199				
		Exámenes de mamas		Examen	8332	689	693	694	694	692	696	696	694	692	698	692	702				
		RPR adulta		Examen	5612	459	461	464	467	467	467	465	467	465	465	478	487				
		RPR joven		Examen	4883	406	409	409	411	411	412	410	412	410	410	392	391				
		RPR adolescente		Examen	2281	188	189	194	192	192	189	192	188	190	191	189	187				
		VIH adultas		Tamizaje	5612	459	461	464	467	467	465	467	465	465	478	487					
		VIH jóvenes		Tamizaje	4883	406	409	409	411	411	412	410	412	410	410	392	391				
		VIH adolescentes		Tamizaje	2271	187	188	193	191	191	188	191	187	189	190	188	188				
		Detección de Violencia Basada en Género		Atendida	12879	1067	1069	1075	1074	1072	1076	1075	1075	1071	1074	1071	1080				
		Administración de Vacuna Antitetánica		Protegida	5167	427	429	431	429	435	431	430	430	431	429	435					
		Administración de Sulfato Ferroso		Protegida	8900	737	738	744	741	739	743	742	741	741	742	741	751				
		Elaboración de Plan de Parto		Atendida	16850	1398	1400	1406	1405	1403	1407	1406	1406	1402	1405	1402	1410				
		Examen Odontológico		Atendida	12085	1001	1003	1009	1008	1006	1010	1009	1009	1005	1008	1005	1012				
		Psicoprofilaxis y Estimulación Prenatal		Preparada	4686	441	385	385	384	385	388	385	385	387	386	390					
Educación Sanitaria a Gestantes	Atendida	12878	1067	1068	1075	1074	1072	1076	1075	1075	1071	1074	1071	1080							
Visita Domiciliaria	Visita	8562	708	709	716	715	713	717	716	716	712	715	712	713							
Elaboración FON	Informe	4	1			1						1									
Evaluación indicadores de Calidad	Informe	2	1							1											
ACCESO DE GESTANTES A SERVICIOS DE ATENCION DEL PARTO CALIFICADO Y PUERPERIO, NORMAL Y COMPLICADO SEGUN CAPACIDAD RESOLUTIVA	3 120148	ATENCION DEL PARTO NORMAL	33295	PARTO NORMAL	5197	431	433	434	434	433	433	434	434	433	433	433	432	483,716	458,116	25,600	0
		Atención del Parto Normal de EESS 24 Hr		Parto Normal	1503	123	125	126	126	126	125	126	126	126	125	125	124				
		Atención del Parto Normal de Hosp Ventanilla		Parto Normal	3694	308	308	308	308	307	308	308	308	307	308	308	308				
	ATENCION DEL PARTO COMPLICADO QUIRURGICO	33297	CESAREA	320	27	26	26	26	27	27	27	27	26	27	27	27	288,776	273,896	14,880	0	
	ATENCION DEL PUERPERIO	33298	ATENCION PUERPERAL	3781	314	316	311	317	314	317	313	316	314	316	314	319	188,376	174,536	13,840	0	
Puérpera Controlada	Controlada	3025	251	253	249	253	251	254	250	253	251	253	252	255							
Administración de Sulfato Ferroso	Atendida	3844	318	320	317	322	321	322	319	321	320	321	319	324							
Visita Domiciliaria a Puérpera	Visita	3322	274	276	273	278	277	278	275	277	276	277	275	286							
ACCESO DE GESTANTES A REFERENCIA Y CONTRARREFERENCIA MATERNA Y/O NEONATAL SEGUN CAPACIDAD RESOLUTIVA	3 120150	ACCESO AL SISTEMA DE REFERENCIA INSTITUCIONAL EESS	33304	GESTANTE Y/O NEONATO REFERIDO	1293	107	108	108	108	108	108	108	108	108	107	107	14,875	14,875	0	0	
		ACCESO AL SISTEMA DE REFERENCIA INSTITUCIONAL EESS	33304	GESTANTE Y/O NEONATO REFERIDO	300	25	25	25	25	25	25	25	25	25	25	25	36,404	33,844	2,560	0	

Plan Operativo Anual 2010

UNIDAD ORGANICA: DIRECCION REGIONAL DE SALUD DEL CALLAO																					
OBJETIVO ESPECIFICO: REDUCCION DE LA MORBILIDAD Y MORTALIDAD NEONATAL																					
ACTIVIDAD A DESARROLLAR	COD	TAREAS ASOCIADAS *	COD	UNIDAD DE MEDIDA	META TOTAL A EJECUTAR	CRONOGRAMA PARA LA EJECUCION DE LAS ACTIVIDADES												PRESUPUESTO REQUERIDO			
						E	F	M	A	M	J	J	A	S	O	N	D	TOTAL	RO	RDR	OTROS*
ACCESO DE NEONATOS A SERVICIOS DE ATENCION NEONATAL NORMAL	3 120151	ATENCION DEL RECIEN NACIDO NORMAL	33305	RECIEN NACIDO ATENDIDO	5517	458	459	460	460	460	460	461	461	459	460	460	459	191,344	172,864	18,480	0

* Cada tarea asociada contiene subtareas; por ejemplo, en gestante controlada tiene como subtareas consejería, visita domiciliaria y otras.

Plan Operativo Anual 2010

ANEXO N° 3-A

HOJA DE TRABAJO - PROGRAMAS ESTRATEGICO: FORMULACIÓN DE ACTIVIDADES - TAREAS ASOCIADAS

PROGRAMA ESTRATEGICO: PROGRAMA ARTICULADO NUTRICIONAL

Unidad Organica: DIRECCION REGIONAL DE SALUD DEL CALLAO

Objetivo Especifico: CONDUCCION DE LA GESTION DE LA ESTRATEGIA

ACTIVIDAD A DESARROLLAR	COD	TAREAS ASOCIADAS *	COD	UNIDAD DE MEDIDA	META TOTAL A EJECUTAR	CRONOGRAMA PARA LA EJECUCION DE LAS ACTIVIDADES										PRESUPUESTO REQUERIDO					
						E	F	M	A	M	J	J	A	S	O	N	D	TOTAL	RO	RDR	OTROS*
GESTION DE LA ESTRATEGIA	3 163099	MONITOREO, SUPERVISION, EVALUACION Y CONTROL	33243	INFORME	5			1			2			1		1	52,970	46,810	6,160	0	
		Reuniones de evaluación y programación		Reunión	4			1					1		1						
		Monitoreo y control		Monitoreo	3				1			1		1							
		Supervisión y asistencia técnica		Supervisión	3			1				1				1					
		VIGILANCIA, INVESTIGACION Y TECNOLOGIAS EN NUTRICION	33244	INFORME	6			1			2			1			2	1,500	1,500	0	0
		Sistema de información del Estado Nutricional (SIEN)		Informe	3			1			1						1				
Desiciones informadas (Linea de base en Nutrición)		Informe	3						1		1		1								
REGULACION DE LA FINANCIACION Y PROVISION DE SERVICIOS AL MENOR DE 36 MESES	3 120543	DESARROLLO DE NORMAS Y GUIAS TECNICAS EN NUTRICION	33247	NORMA APROBADA	4			1		1			1			1	3,300	3,300	0	0	
		Transferencia del Lineamiento de Nutrición Materno Infantil		Norma	1								1								
		Transferencia de la "Medición de la talla y el peso"		Norma	1										1						
		Transferencia de la "Consejería Nutricional en el Marco de la atención en Salud Materno Infantil"		Norma	1			1													
Transferencia de la "Sesión demostrativa de preparación de alimentos Materno Infantil"		Norma	1					1													

Unidad Organica: DIRECCION REGIONAL DE SALUD DEL CALLAO

Objetivo Especifico: MEJORAR LA ALIMENTACION Y NUTRICION DEL MENOR DE 36 MESES

ACTIVIDAD A DESARROLLAR	COD	TAREAS ASOCIADAS *	COD	UNIDAD DE MEDIDA	META TOTAL A EJECUTAR	CRONOGRAMA PARA LA EJECUCION DE LAS ACTIVIDADES										PRESUPUESTO REQUERIDO					
						E	F	M	A	M	J	J	A	S	O	N	D	TOTAL	RO	RDR	OTROS*
COMUNIDADES PROMUEVEN PRACTICAS SALUDABLES PARA EL CUIDADO INFANTIL Y PARA LA ADECUADA ALIMENTACION PARA EL MENOR DE 36 MESES	3119650	MUNICIPIOS SALUDABLES PROMUEVEN EL CUIDADO INFANTIL Y LA ADECUADA ALIMENTACION	33248	MUNICIPIO	3												6,500	6,500	0	0	
		Abogacía		Reunión	3			2	1												
		Talleres de fortalecimiento de competencias sobre alimentación y nutrición saludable, dirigido al personal de salud, actores sociales y autoridades		Taller	7						2	2	2	1							
		Reuniones de fortalecimiento a COMUL		Reuniones	4			2	1			1									
		INSTITUCIONES EDUCATIVAS SALUDABLES PROMUEVEN EL CUIDADO INFANTIL Y LA ADECUADA ALIMENTACION	33250	INSTITUCION EDUCATIVA	75				10	10	15			10	10	20		4,200	4,200	0	0
		Plan Cuido a mi Familia (Talleres)		Talleres	3				3												
		Implementación de: Protectores de la salud		N° de voluntarios	300						300										
		Visitas de Avances de logros a I.E.		Visitas	75											35	40				
		Sesiones demostrativas a la comunidad educativa		Talleres	2					2											
		FAMILIAS SALUDABLES CON CONOCIMIENTOS PARA EL CUIDADO INFANTIL, LACTANCIA MATERNA EXCLUSIVA Y LA ADECUADA ALIMENTACION Y PROTECCION DEL MENOR DE 36 MESES	33251	FAMILIA	1900												1900	23,300	23,300	0	0
Talleres sesiones demostrativas		Taller	3				3														
Consejería nutricional		Consejerías	1900				190	190	190	190	190	190	190	190	190						
Sesiones demostrativas		Sesiones	175				20	20	20	20	20	20	20	20	15						
Visitas domiciliarias		Visitas	600				60	60	60	60	60	60	60	60	60						

Plan Operativo Anual 2010

Unidad Organica: DIRECCION REGIONAL DE SALUD DEL CALLAO

Objetivo Especifico: MEJORAR LA ALIMENTACION Y NUTRICION DEL MENOR DE 36 MESES

ACTIVIDAD A DESARROLLAR	COD	TAREAS ASOCIADAS *	COD	UNIDAD DE MEDIDA	META TOTAL A EJECUTAR	CRONOGRAMA PARA LA EJECUCION DE LAS ACTIVIDADES											PRESUPUESTO REQUERIDO						
						E	F	M	A	M	J	J	A	S	O	N	D	TOTAL	RO	RDR	OTROS*		
HOGARES ADOPTAN PRACTICAS SALUDABLES PARA EL CUIDADO INFANTIL Y ADECUADA ALIMENTACION PARA EL MENOR DE 36 MESES	3 119651	NIÑOS CON VACUNA COMPLETA	33254	NIÑO PROTEGIDO	30133	2282	2282	2284	3193	3195	3193	2284	2284	2284	2284	2284	2284	2284	1,069,637	942,997	126,640	0	
		Vacuna BCG		Protegido	15796	1200	1200	1200	1664	1668	1664	1200	1200	1200	1200	1200	1200	1200					
		Vacuna HVB		Protegido	15796	1200	1200	1200	1664	1668	1664	1200	1200	1200	1200	1200	1200	1200					
		Vacuna VOP		Protegido	15796	1200	1200	1200	1664	1668	1664	1200	1200	1200	1200	1200	1200	1200					
		Vacuna Pentavalente		Protegido	15094	1141	1141	1142	1606	1606	1606	1142	1142	1142	1142	1142	1142	1142					
		Vacuna Influenza (SVA)		Protegido	7896				2632	2632	2632												
		Vacuna Rotavirus		Protegido	15796	1200	1200	1200	1664	1668	1664	1200	1200	1200	1200	1200	1200	1200					
		Vacuna SPR		Protegido	15039	1141	1141	1142	1587	1589	1587	1142	1142	1142	1142	1142	1142	1142					
		Vacuna Neumococo		Protegido	15796	1200	1200	1200	1664	1668	1664	1200	1200	1200	1200	1200	1200	1200					
		Vacuna AMA		Protegido	15737	1200	1200	1200	1645	1647	1645	1200	1200	1200	1200	1200	1200	1200					
		Vacuna DPT 1° ref		Protegido	15737	1200	1200	1200	1645	1647	1645	1200	1200	1200	1200	1200	1200	1200					
		Gestion Sanitaria de Inmunizaciones																					
	Elaboración de Plan Operativo Anual																						
	Seguimiento del Plan Operativo																						
	Evaluación del Plan																						
	Supervisión a EESS																						
	Capacitación de RRHH																						
	Mantenimiento Preventivo de equipos de cadena de frio																						
	HOGARES ADOPTAN PRACTICAS SALUDABLES PARA EL CUIDADO INFANTIL Y ADECUADA ALIMENTACION PARA EL MENOR DE 36 MESES	3 119651	NIÑOS CON CRED COMPLETO SEGUN EDAD	33255	NIÑO CONTROLADO	28488	2826	2826	2826	2826	2826	2209	2026	2026	2026	2025	2023	2023	480,494	404,014	76,480	0	
			Niños menores de 1 año		Niños Controlado	16444	1822	1822	1822	1822	1822	1205	1022	1022	1022	1021	1021	1021					
Niño de 1 año				Niños Controlado	7966	664	664	664	664	664	664	664	664	664	664	663	663						
Niños de 2 años				Niños Controlado	4078	340	340	340	340	340	340	340	340	340	340	339	339						
Niños de 3 años				Niños Controlado	4053	338	338	338	338	338	338	338	338	338	338	337	337						
Niños de 4 años				Niños Controlado	4299	359	359	359	358	358	358	358	358	358	358	358	358						
Evaluación de CRED menor de 36 meses				Atendido	28488	2826	2826	2826	2826	2209	2026	2026	2026	2025	2023	2023	2023						
Estimulación temprana				Taller	64	6	6	6	6	5	5	5	5	5	5	5	5						
Campaña de salud integral				Evento	81	1	5	12	4	5	14	5	6	13	6	5	5						
Semana de la Lactancia Materna				Evento	12								12										
ALIMENTOS DISPONIBLES Y DE CALIDAD PARA LA ALIMENTACION DEL MENOR DE 36 MESES			3 119652	NIÑOS CON SUPLEMENTO DE HIERRO Y VITAMINA A	33256	NIÑO SUPLEMENTADO	7042	586	587	587	587	587	587	587	587	587	587	587	586	60,936	54,776	6,160	0
				Control y evaluación nutricional a niños de 6 a 11 meses		Control	31499	2625	2625	2625	2625	2625	2625	2625	2625	2625	2625	2625	2624				
	Control y evaluación nutricional a niños de 12 a 59 meses			Control	35368	2947	2948	2948	2948	2948	2947	2947	2947	2947	2947	2947	2947						
	Visita domiciliaria a niños			Visita	600	50	50	50	50	50	50	50	50	50	50	50	50						
	Consejería Nutricional a la madre			Consejería	12000	1000	1000	1000	1000	1000	1000	1000	1000	1000	1000	1000	1000						
ALIMENTOS DISPONIBLES Y DE CALIDAD PARA LA ALIMENTACION DEL MENOR DE 36 MESES	3 119652	CONTROL DE CALIDAD NUTRICIONAL DE LOS ALIMENTOS	33258	REPORTE TECNICO	10		1	1	1	1	1		1	1	1	1	1	2,700	2,700	0	0		
		Visita para la supervisión de los comites de VW, Municipios PVL y almacenes de los EESS - PIN		Visita	40		4	4	4	4	4		4	4	4	4	4						

Plan Operativo Anual 2010

Unidad Organica: DIRECCION REGIONAL DE SALUD DEL CALLAO																						
Objetivo Especifico: REDUCCION DE LA MORBILIDAD EN IRA, EDA Y OTRAS ENFERMEDADES PREVALENTES																						
ACTIVIDAD A DESARROLLAR	COD	TAREAS ASOCIADAS *	COD	UNIDAD DE MEDIDA	META TOTAL A EJECUTAR	CRONOGRAMA PARA LA EJECUCION DE LAS ACTIVIDADES											PRESUPUESTO REQUERIDO					
						E	F	M	A	M	J	J	A	S	O	N	D	TOTAL	RO	RDR	OTROS*	
ACCESO Y USO DE AGUA SEGURA	3 119653	33260. VIGILANCIA DE LA CALIDAD DEL AGUA PARA EL CONSUMO HUMANO	33260	CENTRO POBLADO	35			9			10			10			6	116,048	108,368	7,680	0	
		Determinación del cloro libre residual en agua de consumo humano		Muestra analizada	1995	166	166	166	166	166	167	166	166	166	166	166	168					
		Inspecciones a sistema de abastecimiento de agua de consumo humano, no convencional.		Inspección	822	65	70	70	68	68	69	65	71	69	69	71	67					
		Vigilancia a Surtidores y/o Camiones Cisternas		Informe	4		1			1			1			1						
		Evaluación Microbiológica y/o Físicoquímica de la Calidad del Agua de Consumo Humano.		Análisis	98	0	8	12	18	8	5	4	8	10	14	9	2					
		Evaluación Microbiológica de la Calidad del Agua de Recreación (piscinas).		Análisis	14		7	7														
		Sesiones educativas de Información y/o Educación Sanitaria a Centros Poblados en el manejo del agua segura en el Callao.		Sesión	16	0	0	1	2	4	1	1	2	1	2	2	0					
		Determinación del cloro libre residual en agua de consumo humano. Red Pública		Muestra analizada	5496	458	458	458	458	458	458	458	458	458	458	458	458					
		Inspecciones a sistema de abastecimiento de agua de consumo humano. Red Pública		Inspección	96	0	6	18	17	7	0	1	6	17	14	10	0					
		Sesiones educativas de Información y/o Educación Sanitaria a Centros Poblados en el manejo del agua segura en el Callao. Red Pública		Sesión	46	0	0	6	6	10	13	7	4	0	0	0	0					
	ACCESO Y USO DE AGUA SEGURA		Limpieza y desinfección de reservorios y/o tratamiento de agua para el consumo humano en establecimientos de salud		Acción	98	0	2	10	18	17	4	0	2	6	17	22	0				
			Evaluación Microbiológica de la Calidad del Agua de Recreación (piscinas).		Análisis	42	0	23	19	0	0	0	0	0	0	0	0					
			Evaluación Microbiológica y/o Físicoquímica de la Calidad del Agua de Consumo Humano. Red Pública		Análisis	146	0	18	28	19	3	0	1	22	31	18	6	0				
			33308. DESINFECCION Y/O TRATAMIENTO DEL AGUA PARA EL CONSUMO HUMANO	33308	CENTRO POBLADO	13				2	4	2			1	2	2		3,600	3,600	0	0
			Taller sobre procedimientos de limpieza y desinfección del agua de consumo humano		Evento	11	0	0	0	2	4	1	0	0	1	2	1	0				
			Limpieza, desinfección y/o tratamiento de agua para el consumo humano		Limpieza, desinfección	13	0	0	0	2	4	2	0	0	1	2	2	0				
			Supervisión a redes de salud		Informe	3				1				1			1					
			Capacitación en Información y/o Educación Sanitaria a los Técnicos de Salud Ambiental de las redes de salud en el manejo del agua segura en el Callao.		Evento	1						1										
			Elaboración de material educativo en temas de limpieza, desinfección de reservorios; así como, en la cloración del agua.		Acción	2		1					1									
			Taller para elaboración de Plan Regional de Vigilancia de la Calidad del Agua de Consumo Humano		Evento	1	1															
Formación de Facilitadores para la Vigilancia de la calidad del agua de consumo humano		Evento	1				1															
Monitoreo de parámetros físicoquímicos de campo en la calidad del Agua. (Turbiedad, Conductividad y pH)		Muestra analizada	56	1	5	5	5	5	5	5	5	5	5	5	5							
Evaluación trimestral de los avances del Programa a nivel de Redes de Salud		Reunión	4				1			1			1		1							

Plan Operativo Anual 2010

Unidad Organica: DIRECCION REGIONAL DE SALUD DEL CALLAO

Objetivo Especifico: REDUCCION DE LA MORBILIDAD EN IRA, EDA Y OTRAS ENFERMEDADES PREVALENTES

ACTIVIDAD A DESARROLLAR	COD	TAREAS ASOCIADAS *	COD	UNIDAD DE MEDIDA	META TOTAL A EJECUTAR	CRONOGRAMA PARA LA EJECUCION DE LAS ACTIVIDADES											PRESUPUESTO REQUERIDO					
						E	F	M	A	M	J	J	A	S	O	N	D	TOTAL	RO	RDR	OTROS*	
DIAGNOSTICO Y TRATAMIENTO IRA, EDA Y OTRAS ENFERMEDADES PREVALENTES REGIONALES		33311. ATENCION IRA	33311	CASO TRATADO	69249	5771	5770	5770	5778	5770	5770	5770	5770	5770	5770	5770	5770	472,607	447,467	25,140	0	
		No Neumonia (resfrio comun Faringoamigdalitis y bronquios)		Caso Tratado	68288	5690	5690	5690	5698	5690	5690	5690	5690	5690	5690	5690	5690	5690				
		FAPA		Caso Tratado	13	2	1	1	1	1	1	1	1	1	1	1	1	1				
		OMA		Caso Tratado	948	79	79	79	79	79	79	79	79	79	79	79	79	79				
		33312. ATENCION EDA	33312	CASO TRATADO	5639	472	472	470	470	470	470	470	470	470	469	468	468	468	1,102,111	986,411	115,700	0
		Diarrea Acuosa		Caso Tratado	5541	462	462	462	462	462	462	462	462	462	461	461	461					
		Diarrea Persistente		Caso Tratado	22	2	2	2	2	2	2	2	2	2	2	1	1					
		Diarrea Desinterica		Caso Tratado	76	8	8	6	6	6	6	6	6	6	6	6	6					
		33313. ATENCION IRA CON COMPLICACIONES	33313	CASO TRATADO	5342	444	444	444	444	446	446	450	446	445	445	444	444	600	600	0	0	
		Neumonia		Caso Tratado	52	4	4	4	4	5	5	5	5	4	4	4	4					
		Neumonia Grave		Caso Tratado	2							2										
		Neumonia Muy Grave		Caso Tratado	2							2										
		SOBA		Caso Tratado	5286	440	440	440	440	441	441	441	441	441	441	440	440					
		Seguimiento de Neumonia 48 Horas		Vis. Intervenc	56	4	4	4	5	5	5	5	5	5	5	5	4					
		33314. ATENCION EDA CON COMPLICACIONES	33314	CASO TRATADO	37	4	4	4	2	2	2	2	2	4	4	4	3	300	300	0	0	
		EDA con Deshidratación		Caso Tratado	31	3	3	3	2	2	2	2	3	3	3	3						
		EDA con Deshidratación con Shock		Caso Tratado	6	1	1	1					1	1	1							
33315. ATENCION DE OTRAS ENFERMEDADES PREVALENTES	33315	CASO TRATADO	1355	112	113	113	113	113	113	113	113	113	113	113	113	85,752	83,192	2,560	0			
33414. ATENCION DE NIÑOS Y NIÑAS CON PARASITOSIS INTESTINAL	33414	CASO TRATADO	1735	144	144	144	144	144	145	145	145	145	145	145	145	121,184	116,064	5,120	0			

Unidad Organica: DIRECCION REGIONAL DE SALUD DEL CALLAO

Objetivo Especifico: REDUCIR LA INCIDENCIA DE BAJO PESO AL NACER

ACTIVIDAD A DESARROLLAR	COD	TAREAS ASOCIADAS *	COD	UNIDAD DE MEDIDA	META TOTAL A EJECUTAR	CRONOGRAMA PARA LA EJECUCION DE LAS ACTIVIDADES											PRESUPUESTO REQUERIDO			
						E	F	M	A	M	J	J	A	S	O	N	D	TOTAL	RO	RDR
MEJORAR NUTRICION DE GESTANTE (**)	3 119656	33317. GESTANTE CON SUPLEMENTO DE HIERRO Y ACIDO FOLICO	33317	GESTANTE SUPLEMENTADA	10248	854	854	854	854	854	854	854	854	854	854	854	348,000	314,140	33,860	0
		Consejería Nutricional a la Gestante		Persona	2160	180	180	180	180	180	180	180	180	180	180	180				
		Visita domiciliaria a la gestante		Visita	720	60	60	60	60	60	60	60	60	60	60	60				
		Aneamia en la gestante		Caso Tratado	1440	120	120	120	120	120	120	120	120	120	120	120				

(*) Cada tarea asociada contiene subtareas; por ejemplo, en gestante controlada tiene como subtareas consejería, visita domiciliaria y otras.

(**) El Ministerio de la Mujer y Desarrollo Social (MIMDES) recibe los recursos públicos para dicha actividad, pero el Sector Salud distribuye la papilla, incurriendo en costos de almacenamiento y otros, por lo que se debe programar su presupuesto.

ANEXOS

Plan Operativo Anual 2010

CONDICIONES DE LA INFRAESTRUCTURA DE LOS ESTABLECIMIENTO DE LA DIRESA CALLAO

ESTABLECIMIENTO DE SALUD	LOCAL	AREA CONSTRUIDA M2	SERVICIOS BASICOS	RIESGO DE LOCALIZACION	CONDICION	ACCIONES
DIRECCION DE RED DE SALUD BONILLA - LA PUNTA						
CS MANUEL BONILLA	Propio	683.41	Si	Tsunami - Ruido - Gases Toxicos	Estado : Regular, rajaduras de muros de albañileria	En el local funciona: PCT y Laboratorio; el resto de servicios fue reubicado en local alquilado
CS ALBERTO BARTON	Propio	744.65	Si	Tsunami	Estado: Bueno	
CS PUERTO NUEVO	Comunidad	128.90	SI	Tsunami - Gases Toxicos		Gob. Reg. Del Callao esta construyendo y equipando sus nuevas instalaciones
CS LA PUNTA	Propio	338.72	Si	Tsunami	Estado: Bueno	
CS SAN JUAN BOSCO	Propio	158.10	Si	Polvo - Gases Toxicos	Estado: Bueno	Recien Construida
CS SANTA FE	Propio	473.55	Si		Estado: Bueno	Recien Construida
CS CALLAO	Propio	307.13	Si		Estado: Regular - Requiere manto Inst. electricas y sanitarias	
CS JOSE BOTERIN	Comunidad	52.28	Si	Polvo	Estado: Regular - Funciona en local comunal , area construida insuficiente	Se esta transfirriendo a salud nuevo local el cual debe ser acondicionado
CS JOSE OLAYA	Propio	353.32	Si	Crecida de Rio	Requiere mantenimiento y nuevos ambientes	Se esta elaborando perfil para nueva construccion y equipamiento
CS MIGUEL GRAU	Comunidad	47.77	Si		Funciona en local comunal, area construida insuficiente.	
CS SANTA ROSA	Comunidad	52.28	Si		Funciona dentro de local perteneciente al Ministerio de Educacion	
CS GAMBETTA ALTA	Propio	412.19	Si	Crecida de Rio	Requiere mejorar su infraestructura y nuevos ambientes	Se esta elaborando perfil para nueva construccion y equipamiento
CS RAMON CASTILLA	Propio	251.03	Si	Crecida de Rio	Requiere mantenimiento y nuevos ambientes	
CS GAMBETA BAJA	Comunidad	52.28	Si	Crecida de Rio	Funciona en local comunal , area construida insuficiente	
CS ACAPULCO	Propio	547.99	Si	Tsunami - Crecida de Rio		Se esta construyendo nuevo local
CS JUAN PABLO II	Propio	189.60	Si	Tsunami - Crecida de Rio - Polvo	Estado: Regular - Requiere mantenimiento y nuevos ambientes	
CS EL AYLLU	Comunidad	135.00	No Dispone de Red de Agua	Crecida de Rio - Polvo - Agua Contaminada	Estado: Regular - Funciona en local comunal , terreno a ser afectado para ampliacion del aeropuerto internacional Jorge Chavez	

Plan Operativo Anual 2010

CONDICIONES DE LA INFRAESTRUCTURA DE LOS ESTABLECIMIENTO DE LA DIRESA CALLAO

ESTABLECIMIENTO DE SALUD	LOCAL	AREA CONSTRUIDA M2	SERVICIOS BASICOS	RIESGO DE LOCALIZACION	CONDICION	ACCIONES
DIRECCION DE RED DE SALUD BEPECA						
CS ELMER FAUCETT	Propio	220.1	Si		Requiere mantenimiento y nuevos ambientes	
CS PALMERAS DE OQUENDO	Propio	119.10	No Dispone de Red de Agua	Polvo - Agua Contaminada	Estado: Regular - Es de material prefabricado y necesita nuevos ambientes	
CS 200 MILLAS	Propio	193.28	Si		Estado: Regular - Requiere mantenimiento y nuevos ambientes	
CS SESQUICENTENARIO	Propio	507.30	Si		Estado: Regular - Requiere mantenimiento y nuevos ambientes	Se esta elaborando perfil para nueva construccion y equipamiento
CS PREVI	Propio	434.43	Si	Polvo	Estado: Regular - Requiere mantenimiento y nuevos ambientes	
CS BOCANEGRA	Propio	214.34	Si	Polvo	Estado: Regular - Requiere mantenimiento y nuevos ambientes	
CS EL ALAMO					Estado: Bueno	Recien Construida
CS AEROPUERTO	Propio	314.10	Si		Requiere mantenimiento y nuevos ambientes	
CS PLAYA RIMAC	Propio	484.45	Si	Crecida de Rio	Requiere mantenimiento y nuevos ambientes	
CS BELLAVISTA	Propio	676.60	Si			La agencia de cooperación Coreana esta por iniciar nueva construcción y equipamiento
CS ALTA MAR	Propio	799.94	Si		Estado: Bueno	Recien Construida
CA LA PERLA	Propio	361.86	Si		Area construida insuficiente	
CS VILLA SR DE LOS MILAGROS	Propio	329.24	Si		Requiere mantenimiento y nuevos ambientes	
CS CARMEN DE LA LEGUA	Propio	344.13	Si	Crecida de Rio	Estado: Bueno	Recien Construida
CS POLIGONO IV		333.20			Estado: Bueno	Recien Construida

Plan Operativo Anual 2010

CONDICIONES DE LA INFRAESTRUCTURA DE LOS ESTABLECIMIENTO DE LA DIRESA CALLAO

ESTABLECIMIENTO DE SALUD	LOCAL	AREA CONSTRUIDA M2	SERVICIOS BASICOS	RIESGO DE LOCALIZACION	CONDICION	ACCIONES
DIRECCION DE RED DE SALUD VENTANILLA						
CS 03 DE FEBRERO	Propio	836.89		Polvo	Estado: Bueno	Recien Construida
CS LOS CEDROS						Trasladada al Centro de Salud Pereu-Corea en Pachacutec
CS BAHIA BLANCA	Propio	185.60	No Dispone de Red de Agua	Polvo - Agua Contaminada	Infraestructura de materal pre-fabricado	
CS CIUDAD DE PACHACUTEC	Comunidad	130.00	No Dispone de Red de Agua	Polvo - Agua Contaminada	Funciona en local comunal , poca area , infraestructura de material pre-fabricado	Se esta elaborando proyecto para traslado de local a su nueva ubicación
CS ANGAMOS	Propio	226.39	Si	Polvo	Requiere mantenimiento y nuevos ambientes	
CS HIJOS DEL ALM GRAU	Propio	128.00	Si	Polvo	Requiere mantenimiento y nuevos ambientes	
PS DEFENSORES DE LA PATRIA	Alquilado	N/D	No Dispone de Red de Agua	Tsunami - Polvo Agua Contaminada	Funciona en casa alquilada , poca area	Gob. Reg. Del Callao esta construyendo y equipando sus nuevas instalaciones
CS LUIS FELIPE DE LAS CASAS	Propio	406.38	Si	Polvo	Estado: Bueno	Recien se a reforzado estructuralmente y se a hecho mantenimiento de las Inst. electricas y sanitarias
CS VILLA LOS REYES	Propio	762.04	Si	Polvo	Estado: Bueno	Recien Construida
SANTA ROSA DE PACHACUTEC	Propio	542.43	Si	Polvo	Estado: Bueno	Recien Construida
HOSPITAL DE VENTANILLA	Propio	5139.35	Si		Estado: Bueno	Recien Construida
CS MI PERU	Propio	445.8	Si		Estado: Bueno	Recien Construida
CS VENTANILLA ALTA	Propio		Si	Polvo	Estado: Bueno	Concejo dist. De ventanilla, amplio y mejoro su infraestructura
CS MARQUEZ	Propio	470.41	Si	Tsunami - Crecida de Rio - Polvo	Estado: Regular - Requiere mantenimiento y nuevos ambientes	Se esta elaborando perfil para nueva construccion y equipamiento
CS VENTANILLA BAJA	Propio			Tsunami - Crecida de Rio - Polvo - Agua Contaminada	Estado: Bueno	Recien Construida
CS VENTANILLA ESTE	Propio	188.23	Si	Polvo	Requiere mantenimiento y nuevos ambientes	
OTROS						
ADMINISTRACION CENTRAL	Beneficencia	4590.54	Si		Estado regular:Infraestructura; Estado Malo: instalaciones Sanitarias y Electricas	
CENTRO DE DESARROLLO JUVENIL	Propio	860.5	Si	Tsunami - Polvo	Estado: Bueno	
SANIDAD AEREA	Lima Airport Parnet	130.3	Si	Ruido	Funciona dentro de las instaciones del aeropuerto Jorge Chavez	
SANIDAD MARITIMA	Propio	562.82	Si	Tsunami	Requiere mantenimiento	
HOSPITAL NAC DANIEL A CARRION	Beneficencia	69 341,00	Si	Contaminació Sonora - Gases Toxicos	Requiere mantenimiento	
HOSPITAL SAN JOSE	Propio	4756.17	Si	Crecida de Rio - Ruido - Gases Toxicos	Su infraestructura es de material pre-fabricado	

FUENTE: DIRECCION DE SERVICIOS DE SALUD AÑO 2009

GLOSARIO

DIRESA	Dirección Regional de Salud del Callao
OEPE	Oficina Ejecutiva de Planeamiento Estratégico
GRC	Gobierno Regional del Callao
GRS	Gerencia Regional de Salud
POA	Plan Operativo Anual
BEPECA	Bellavista La Perla y Carmen de la Legua Reynoso
ASIS	Análisis Situacional de Salud
EESS	Establecimiento de Salud (incluye Centros de Salud, Sanidades y Centros de Desarrollo Juvenil)
SIS	Seguro Integral de Salud
SISMED	Sistema Integrado de Suministro de Medicamentos e Insumos Médicos - Quirúrgicos
PIA	Presupuesto Institucional Autorizado
MINSA	Ministerio de Salud
BPA	Buenas Prácticas de Almacenamiento
SIGA	Sistema Integrado de Gestión Administrativa
SIEN	Sistema de Información del Estado Nutricional del Niño <5 años y Gestante
CS	Centros de Salud
COES	Comités de Operativos de Emergencias en la Microrredes de Salud
RO	Recursos Ordinarios
RDR	Recursos Directamente Recaudados
DyT	Donaciones y Transferencias