



BOLETÍN EPIDEMIOLOGICO SEMANAL Nº 26 - 2009

Órgano oficial de difusión técnica de la Oficina de Epidemiología- DIRESA Callao - Región Callao
Lima - Perú

GERENCIA REGIONAL DE SALUD DIRECCION REGIONAL DE SALUD DEL CALLAO OFICINA DE EPIDEMIOLOGIA



SEMANA EPIDEMIOLOGICA (SE) Nº 26 DEL 28/06 AL 04/07/2009

ESTRATEGIA SALUD SEXUAL Y REPRODUCTIVA

La Estrategia Sanitaria de Salud Sexual y Reproductiva de la Dirección Regional de Salud del Callao (DIRESA) llevo a cabo el 10 de Junio de 10:30 a 14:00 la reunión correspondiente al mes del Comité de Prevención de Mortalidad Materna y Perinatal en el Centro del Conocimiento en la DIRESA Callao, con participaciones de los integrantes del CPMM Y P de Redes y Micro-redes, presentando la Lic. Ethel Peñaherrera Cárdenas, Coordinadora de la estrategia salud sexual y reproductiva de la Red Bonilla-La Punta, los avances de las actividades realizadas durante el primer trimestre del CPMM Y P de Su red y Micro-redes, señalando que los comités de vigilancia comunal de seguimiento de gestantes y púerperas en los establecimientos de salud instalados rinden buenos frutos y son una gran fortaleza. El Hospital San José s realizo su presentación representado por el Dr. Carlos Ramos Blume, Coordinador de la Estrategia Salud Sexual y Reproductiva del mencionado hospital, indicando que existe una resolución de constitución de su Comité, se reúnen la semana siguiente de finalizado el mes y a la fecha han cumplido con su cronograma señalado, refiere además que el Hospital San José atenderá totalmente renovado a partir de Agosto.

El CS. El Álamo realizo el día 11 de Junio de 08:00 a 16:00 horas una Campaña de Salud Integral donde se realizaron 134 atenciones en Obstetricia, se captaron 5 gestantes nuevas sin atención prenatal, se tomaron 50 muestras de papanicolaou y se hicieron 50 exámenes de mama, también se atendieron 20 manejos sindrómicos, 54 atenciones en planificación familiar, una inserción de DIU, se aplicaron 13 inyectables, se protegió a 26 parejas con condones y se realizaron 42 Consejerías Pre-test y 42 post-test, así como 42 tamizajes de pruebas rápidas para descarte del VIH, medicina general realizo 118 atenciones, odontología 51 control de crecimiento y desarrollo 30, psicología 12, terapia física y rehabilitación 14 atenciones, asistenta social 20 atenciones y orientación y consejerías un total de 280, el total de atenciones en esta campaña fue de 587.

Se repartieron un total de 500 folletos y se realizaron 4 sesiones educativas a 587 participantes.

La estrategia salud sexual y reproductiva envió el almuerzo para ser compartido con todo el personal que laboro en tan exitosa campaña, felicitaciones al CS. El Álamo y en especial a su coordinadora de estrategia salud sexual y reproductiva Lic. Elizabeth Valverde, por el trabajo en equipo desplegado en bien de su comunidad.

Dr. ALBERTO ZAPATA HERRERA
Coordinador ESR Salud Sexual y Reproductiva
DIRESA CALLAO



DIRECCION REGIONAL DE SALUD DEL CALLAO

Comité Técnico

Dr. José Carlos Del Carmen
Sara
Director General DIRESA
Callao

Dr. Jaime Chávez Herrera
Director de Epidemiología

Dra. Gaby González
Espinoza.
Encargada del Boletín

Lic. Luisa Sanguinetti
Santillán.

Unidad de Notificación y
Vigilancia Epidemiológica

Lic. Julia Alvarado Pereda.
Unidad de ASIS y Capacitación



Manuela Solano Solano
María E. Ochoa Tecsi
Estadística e Informática

Marlene Cuba Ñavincopa.
Secretaria
Cristian Hasquieri Zapata.
Apoyo

INDICE

1. Editorial Epidemiológico
2. Índice - Monitoreo de Vigilancia Epidemiológica
3. Vigilancia de Enfermedades Diarreicas Agudas – casos de EDAs Acuosas
4. Casos de Enfermedades Diarreicas Disentéricas
5. Indicadores de Enfermedades Diarreicas Agudas según lugar de atención en la Región Callao
6. Vigilancia de Infecciones Respiratorias Agudas – IRAs en la Región Callao
7. Casos de Neumonías No Complicadas en la Región Callao
8. Casos de Neumonías Graves en la Región Callao
9. Casos de Síndrome de Obstrucción Bronquial-Asma en la Región Callao
10. Indicadores de Enfermedades Respiratorias Agudas/SOBA-Asma según lugar de atención
11. Vigilancia de Influenza Síndrome Gripal - Emergencias Sanitarias ante Influenza A H1N1
12. Situación de la Influenza A H1N1
13. Influenza en Sur América, el Perú
14. Influenza en el Callao
15. Epinoticias: Vigilancia, soporte técnico, actualidad mundial.
16. Recomendaciones Finales.

MONITOREO DE VIGILANCIA EPIDEMIOLOGICA

Oportunidad de la Notificación Semanal a la Oficina de Epidemiología DIRESA Callao - a la SE. 26 -2009

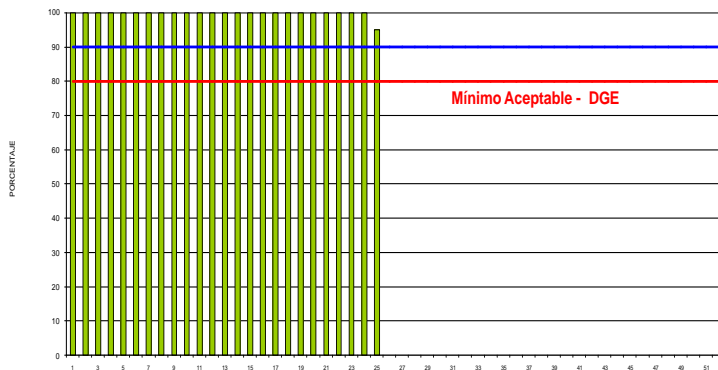

En la evaluación de la notificación semanal de la DGE el puntaje obtenido en la Semana Epidemiológica N° 26 del 2009 por la DIRESA Callao es 100%.

**COBERTURA ACUMULADA DE NOTIFICACION OPORTUNA
RED DE VIGILANCIA EPIDEMIOLOGICA - CALLAO
S.E. 25° - 2009**

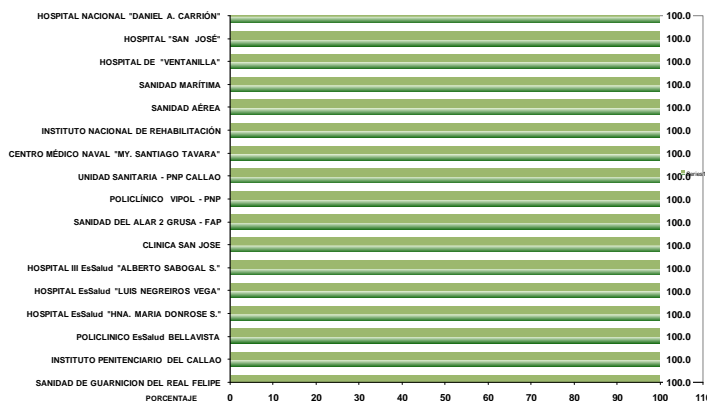

**COBERTURA ACUMULADA DE NOTIFICACION OPORTUNA
POR REDES DIRESA CALLAO
SEMANA 25° - 2009**

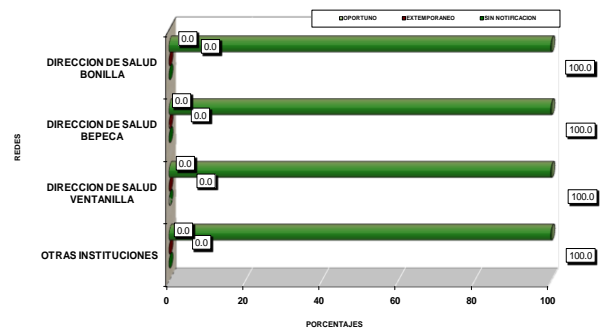

ENFERMEDADES DIARREICAS AGUDAS

**TOTAL DE CASOS DE ENFERMEDADES DIARREICAS ACUOSAS
PROVINCIA CONSTITUCIONAL DEL CALLAO
AÑO 2008 - 2009***

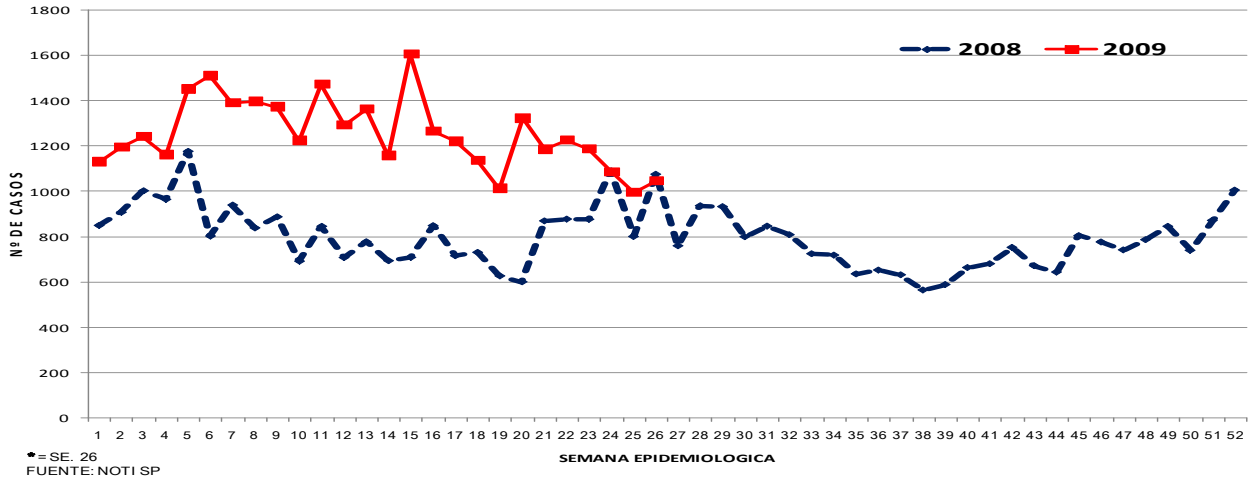

A la SE 26 -09 se han notificado 32,660 casos de EDA acuosa, 48.82% de casos más en relación al mismo periodo del año anterior con un promedio semanal de 1256 casos (2009) y 844 (2008), con tendencia de la curva es al incremento de casos en relación a las última SE.

En la SE 26-09 se notificaron 1045 casos de EDA Acuosas 4.9% de casos más en relación a la SE anterior y 2.97% de casos menos en relación a la misma SE del año anterior.

En la presente SE los casos de EDAs Acuosas se han incrementado en relación a la SE anterior en el distrito de Bellavista, Carmen de la legua, Ventanilla, Lima y Otros han disminuido en el distrito Callao, La Perla no ha reportado casos el distrito de La Punta.

Según lugar de atención a la SE 26-09: I Red atendió 1203 (3.68%) pacientes con este daño, II Red 2136 (6.54%), III Red 2615 (7.13%), Hospital Nacional Daniel Alcides Carrión 2590 (7.93%) Hospital San José 4818 (14.75%) Hospital de Ventanilla 1653 (5.06%) Establecimientos de EsSalud 16,521 (50.58%), otras instituciones 1124 (3.44%).

Según lugar de procedencia a la SE 26-09: 14,100 (43.2%) de pacientes tratados con este daño proceden del distrito Callao, 9443 (28.9%) de Bellavista, 1177 (3.6%) de Carmen de la Legua, 414 (1.3%) de la Perla, 30 (0.1%) de la Punta, 5747 (17.6%) de Ventanilla, 1745 (5.3%) de Lima y otros.

**CASOS DE ENFERMEDADES DIARREICAS ACUOSAS POR DISTRITOS
PROVINCIA CONSTITUCIONAL DEL CALLAO
AÑO 2008-2009***

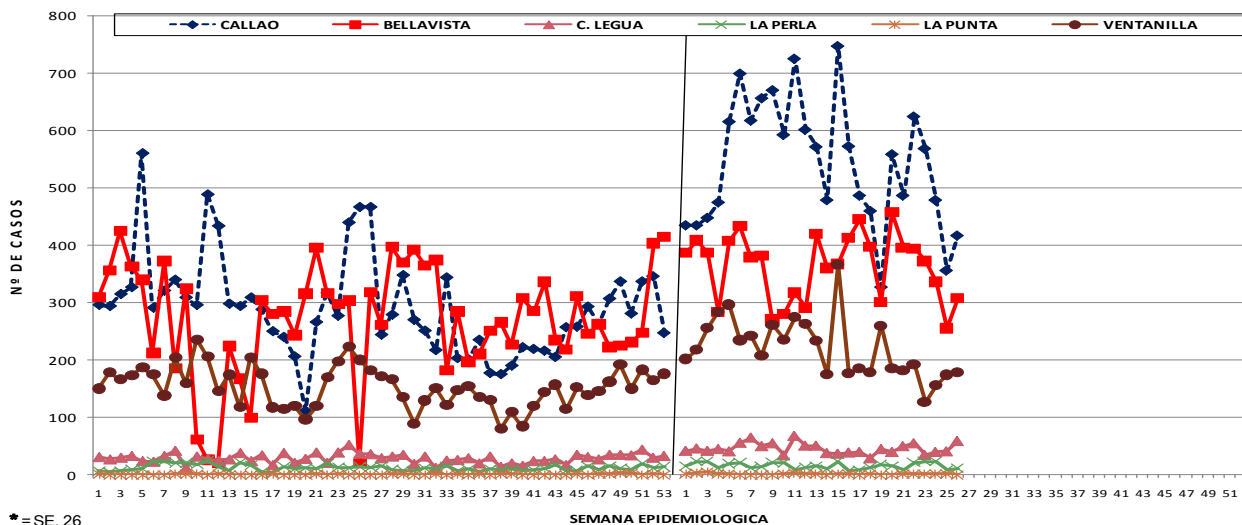

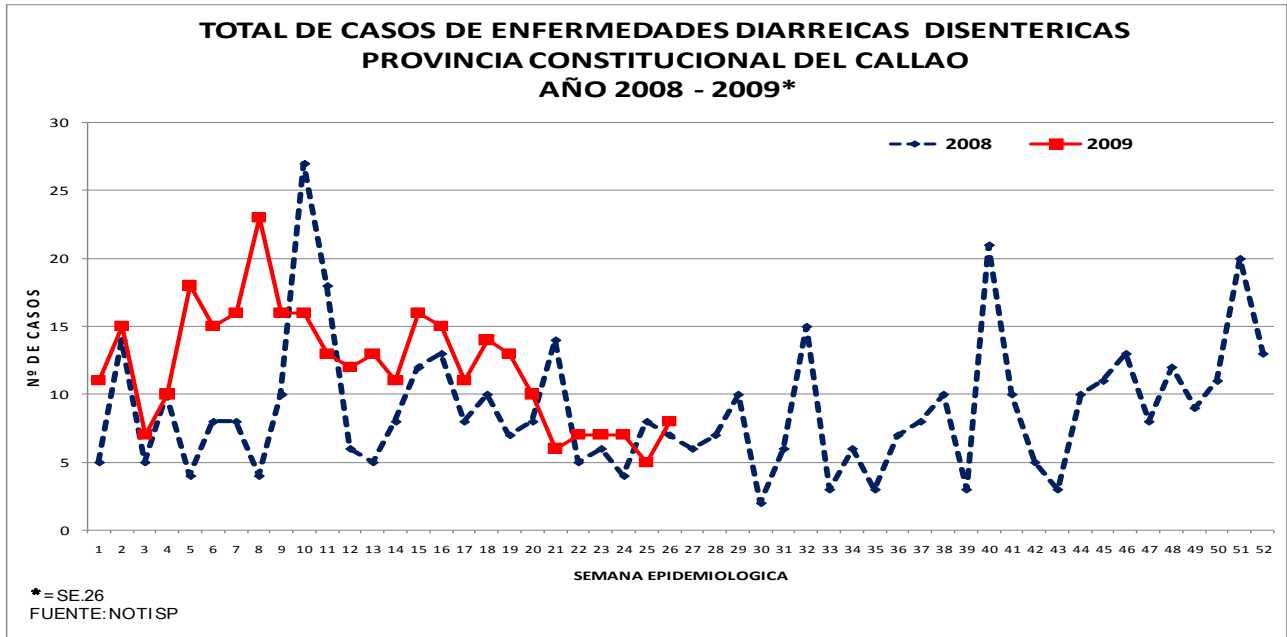

A la SE 26-09 se han notificado 315 casos de EDA Disentérica, 34.61% de casos más en relación al mismo periodo del año anterior con un promedio semanal de 12 casos en el (2009) y 9 (2008) la tendencia de la curva es al incremento de casos en relación a la última SE.

En la presente semana se han reportado 8 casos de EDAs Disentéricas 60% de casos menos que la SE anterior, 14.28% de casos menos en relación a la misma SE del año anterior.

En la presente SE los casos de este daño se han incrementado en relación a la SE anterior en el distrito de Callao, Ventanilla, Lima y Otros no se han reportado casos en los demás distritos de la provincia.

Según lugar de atención a la SE 26-09: En la I Red se atendieron 16 (5.08%), II Red 11 casos (3.49%), III Red 47 casos (14.92%), en el Hospital Nacional Daniel A. Carrión 82 casos (26.03%), Hospital San José 126 casos (40%), Hospital de Ventanilla 31 (9.84%), Otros 2 casos (0.63%).

Según lugar de procedencia a la SE 26-09: 152 (48.3%) de casos proceden del distrito Callao, 13 (4.1%) de Bellavista, 23 (7.3%) de Carmen de la Legua, 7 (2.2%) de la Perla, 76 (24.1%) de Ventanilla, 44 (14%) de Lima y Otros ningún caso procedente del distrito de la Punta.

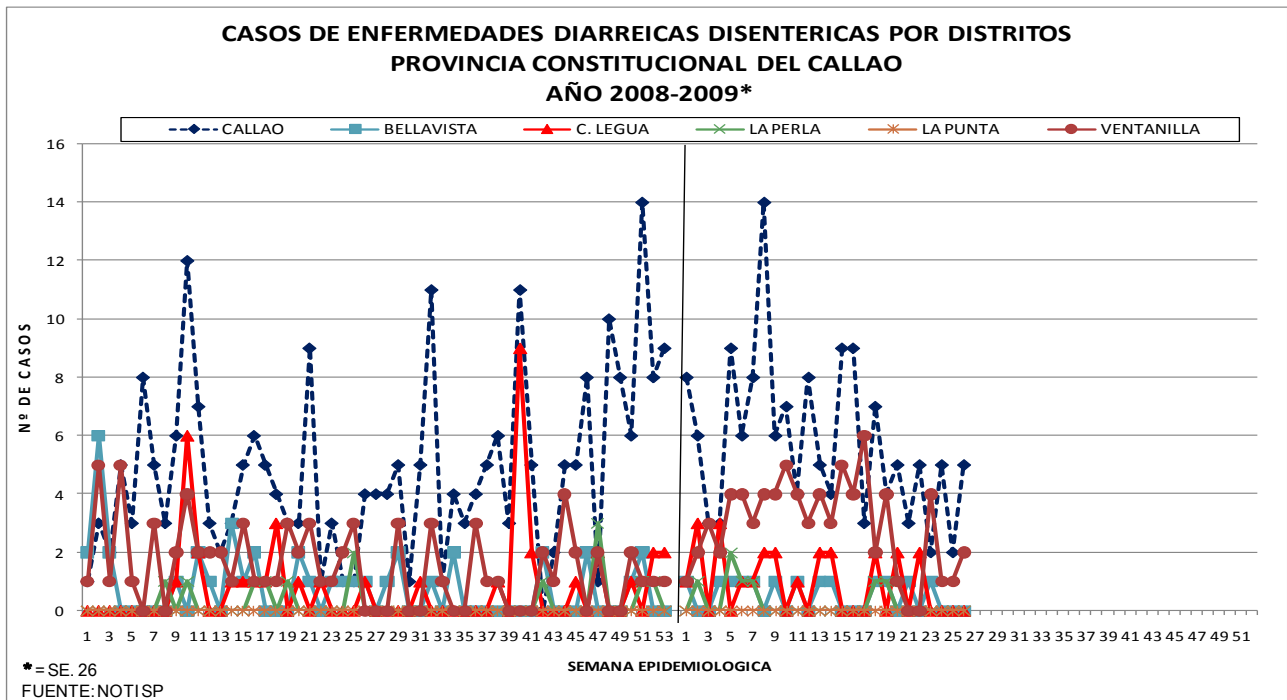

INDICADORES SEMANALES DE ENFERMEDADES DIARREICAS AGUDAS DIRESA CALLAO SE. 26 - 2009

ESTABLECIMIENTOS	EDA ACUOSA ACUOSA		EDA DISENTERICA		EDA AGUDA	
	SE 25	Hasta SE. 25	SE. 25	Hasta SE. 25	SE. 25	Hasta SE. 25
DIRECCION DE RED DE SALUD BONILLA - LA PUNTA	33	1159	0	16	33	1173
MICRORED 1	17	494	0	8	17	502
C.S. BASE MANUEL BONILLA - CABEZA DE MICRORED	2	189	0	6	2	195
C.S. ALBERTO BARTON	8	140	0	0	8	140
C.S. PUERTO NUEVO	0	23	0	2	0	25
C.S. LA PUNTA	3	67	0	0	3	67
C.S. SAN JUAN BOSCO	4	75	0	0	4	75
MICRORED 2	3	186	0	0	3	186
C.S. SANTA FE - CABEZA DE MICRORED	1	113	0	0	1	113
C.S. JOSE BOTERIN	1	22	0	0	1	22
C.S. CALLAO	1	51	0	0	1	51
MICRORED 3	6	189	0	5	6	194
C.S. JOSE OLAYA - CABEZA DE MICRORED	3	77	0	3	3	80
C.S. MIGUEL GRAU	2	36	0	0	2	36
C.S. SANTA ROSA	1	76	0	2	1	78
MICRORED 4	2	83	0	2	2	85
C.S. GAMBETTA ALTA (24 HRS.) - CABEZA MICRORED	0	24	0	1	0	25
RAMON CASTILLA	1	28	0	1	1	29
GAMBETTA BAJA	1	31	0	0	1	31
MICRORED 5	5	207	0	1	5	206
C.S. ACAPULCO (24 HRS.) - CABEZA DE MICRORED	4	155	0	0	4	155
C.S. JUAN PABLO II	1	40	0	0	1	40
C.S. EL AYLLU	0	11	0	0	0	11
CENTRO DE DESARROLLO JUVENIL CALLAO	0	1	0	1	0	2
DIRECCION DE RED DE SALUD BEPECA	65	2086	0	11	65	2097
MICRORED 1	14	519	0	0	14	519
C.S. FAUCETT CABEZA DE MICRORED	8	214	0	0	8	214
C.S. 200 MILLAS	6	182	0	0	6	182
C.S. PALMERAS DE OQUENDO	0	123	0	0	0	123
MICRORED 2	16	443	0	7	16	450
C.S. SESQUICENTENARIO - CABEZA DE MICRORED	2	139	0	1	2	140
C.S. PREVI	2	27	0	3	2	30
C.S. BOCANEGRA	6	143	0	0	6	143
C.S. EL ALAMO	6	134	0	3	6	137
MICRORED 3	10	301	0	0	10	301
C.S. AEROPUERTO - CABEZA DE MICRORED	4	98	0	0	4	98
C.S. PLAYA RIMAC	6	101	0	0	6	101
P.S. POLIGONO IV	0	102	0	0	0	102
MICRORED 4	25	823	0	4	25	827
C.S. BASE BELLAVISTA - CABEZA DE MICRORED	10	213	0	4	10	217
C.S. ALTAMAR	4	128	0	0	4	128
C.S. SEÑOR DE LOS MILAGROS	2	133	0	0	2	133
C.S. CARMEN DE LA LEGUA	5	234	0	0	5	234
C.S. LA PERLA	4	115	0	0	4	115
DIRECCION DE SALUD VENTANILLA	84	2540	0	45	84	2585
MICRORED 1	26	933	0	27	26	960
C.S. 3 DE FEBRERO (24 HRS.) - CABEZA DE MICRORED	9	298	0	1	9	299
CENTRO MATERNO INF. PACHACUTEC PERU KOREA	11	379	0	0	11	379
C.S. BAHIA BLANCA	2	152	0	18	2	170
C.S. CIUDAD PACHACUTEC	4	104	0	8	4	112
MICRORED 2	29	683	0	11	29	694
C.S. ANGAMOS - CABEZA DE MICRORED	5	171	0	3	5	174
C.S. HIJOS DE GRAU	6	193	0	6	6	199
P.S. DEFENSORES DE LA PATRIA	1	6	0	1	1	7
C.S. VENTANILLA ALTA	3	111	0	1	3	112
C.S. MI PERU	14	202	0	0	14	202
MICRORED 3	12	300	0	0	12	300
C.S. LUIS FELIPE DE LAS CASAS - CABEZA DE MICRORED	0	64	0	0	0	64
C.S. VILLA LOS REYES	0	61	0	0	0	61
C.S. STA. ROSA DE PACHACUTEC	12	175	0	0	12	175
MICRORED 4	17	624	0	7	17	631
C.S. BASE MARQUEZ (24 HRS.) - CABEZA DE MICRORED	7	408	0	7	7	415
C.S. VENTANILLA BAJA	5	103	0	0	5	103
C.S. VENTANILLA ESTE	5	113	0	0	5	113
HOSPITAL DANIEL ALCIDES CARRION	0	2393	0	79	0	2472
HOSPITAL SAN JOSE	174	4618	2	121	176	4739
HOSPITAL VENTANILLA*	35	1595	1	31	36	1626
INSTITUTO NACIONAL DE REHABILITACION	0	0	0	0	0	0
ESTABLECIMIENTOS de Essalud	474	16026	0	0	474	16026
ALBERTO SABOGAL SOLUGUREN	224	8261	0	0	224	8261
HERMANAS MARIA DON ROSE S.	53	1573	0	0	53	1573
POLICLINICO LUIS NEGREIROS VEGA	179	5639	0	0	179	5639
POLICLINICO DE BELLAVISTA	18	553	0	0	18	553
OTROS	25	1092	0	2	25	1094
AEREA INTERNACIONAL	1	98	0	1	1	99
CENTRO MEDICO NAVAL	8	463	0	1	8	464
DIRAVPOL PNP	0	0	0	0	0	0
POLICLINICO CALLAO PNP	4	205	0	0	4	205
POLICLINICO VIPOL PNP	4	152	0	0	4	152
POSTA NAVAL DE VENTANILLA	5	85	0	0	5	85
SANIDAD BASE AEREA FAP	0	49	0	0	0	49
CLINICA SAN JOSE	3	40	0	0	3	40
PROVINCIA	890	31509	3	305	893	31812

INFECCIONES RESPIRATORIAS AGUDAS

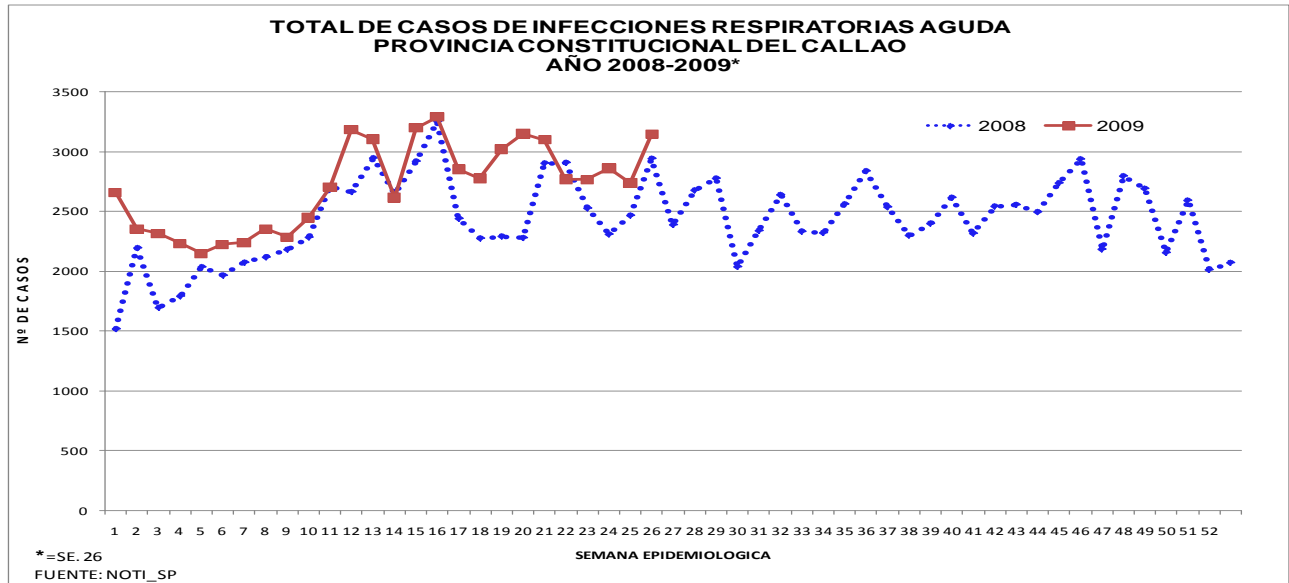

A la SE 26-09 se han notificado 70,482 casos de IRAs 13.04% de casos más en relación al mismo periodo del año anterior con un promedio semanal de 2710 casos (2009) y 2398 (2008) con tendencia de la curva al incremento de casos en relación a la última SE.

En la presente SE se han reportado 3142 casos de IRAs 14.83% de casos más en relación a la SE anterior y 6.83% de casos más en relación a la misma SE del año anterior.

En la presente SE los casos de este daño se han incrementado en relación a la SE anterior en los distritos de Callao, Bellavista, Carmen de la Legua, La Perla, Ventanilla, Lima y Otros no ha reportado casos el distrito La Punta.

Según lugar de atención a la SE 26-09: I Red se atendieron 11,393 (16.16%) pacientes con este daño, en la II Red se atendieron 11,154 (15.83%), III Red 15,208 (21.58%), Hospital Nacional Daniel A. Carrión 7956 (11.29%), Hospital San José 7888 (11.19%), Hospital de Ventanilla 2275 (3.23%), establecimientos de EsSalud 12,749 (18.09%), otras instituciones 1859 (2.64%).

Según lugar de procedencia a la SE 26-09: 35,463 (50.31%) pacientes proceden del distrito del Callao, 8712 (12.36%) de Bellavista, 2854 (4.05%) de Carmen de la Legua, 2188 (3.10%) de la Perla, 51 (0.07 %) de la Punta, 18,464 (26.20%) de Ventanilla, 2750 (3.90%) de Lima y otros.

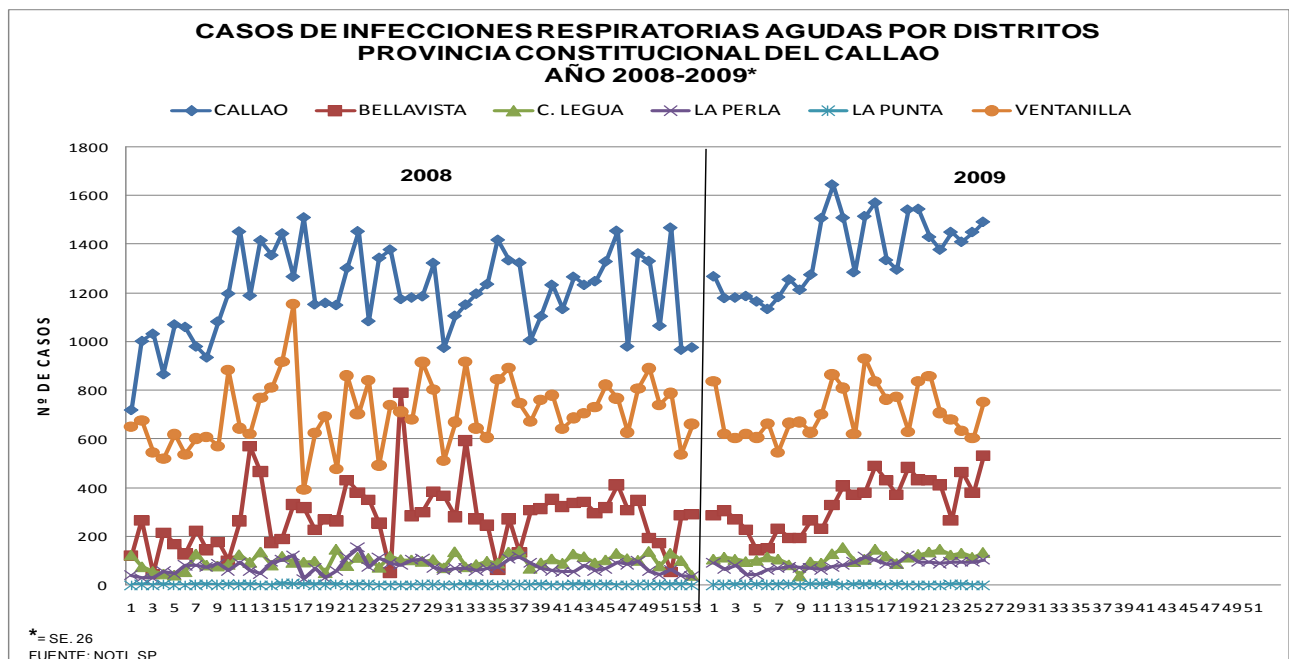

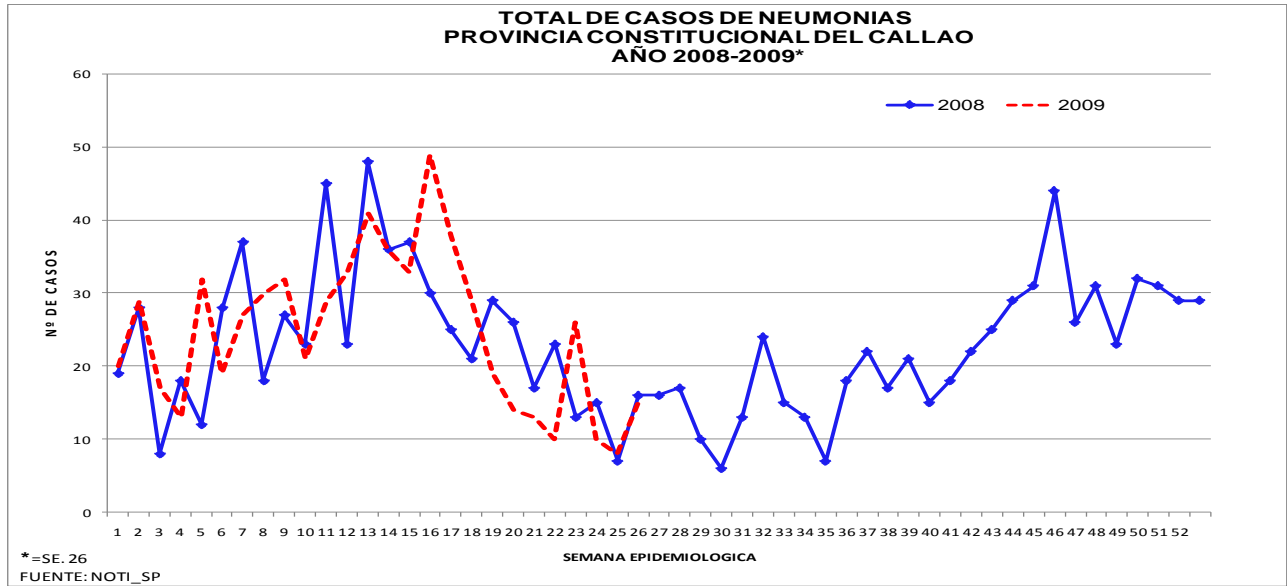

A la SE 26-09: se han notificado 643 casos de Neumonía 2.22 % de casos más en relación al mismo periodo del año anterior, con un promedio semanal de 25 casos (2009), 24 casos (2008) con la tendencia de la curva al incremento de casos en relación a la última SE.

En la presente SE se han reportado 15 casos de Neumonía 87.5% casos más en relación a la SE anterior y 6.25% de casos menos en relación a la misma SE del año anterior.

En la presente SE los casos de este daño se han incrementado en relación a la SE anterior en los distritos de Bellavista, Ventanilla han disminuido en el distrito Callao no se reportaron casos en los demás distritos de la Provincia.

Según lugar de atención a la SE 26-09: I Red reportó 15 casos (2.33%), II Red reportó 3 casos (0.47%), III Red 2 (0.31%) casos, Hospital Nacional Daniel A. Carrón 278 (43.17%), Hospital San José 55 (8.54%), Hospital de Ventanilla 112 (17.39%), Establecimientos de EsSalud 175 (27.17%), Otros 4 (0.62%)

Según lugar de procedencia a la SE 26-09: 247 (38.41%) pacientes proceden del distrito del Callao, 195 (30.33%) de Bellavista, 16 (2.49%) de Carmen de la Legua, 13 (2.02%) de la Perla, 140 (21.77%) de Ventanilla, 32 (4.98%) de Lima y otros.

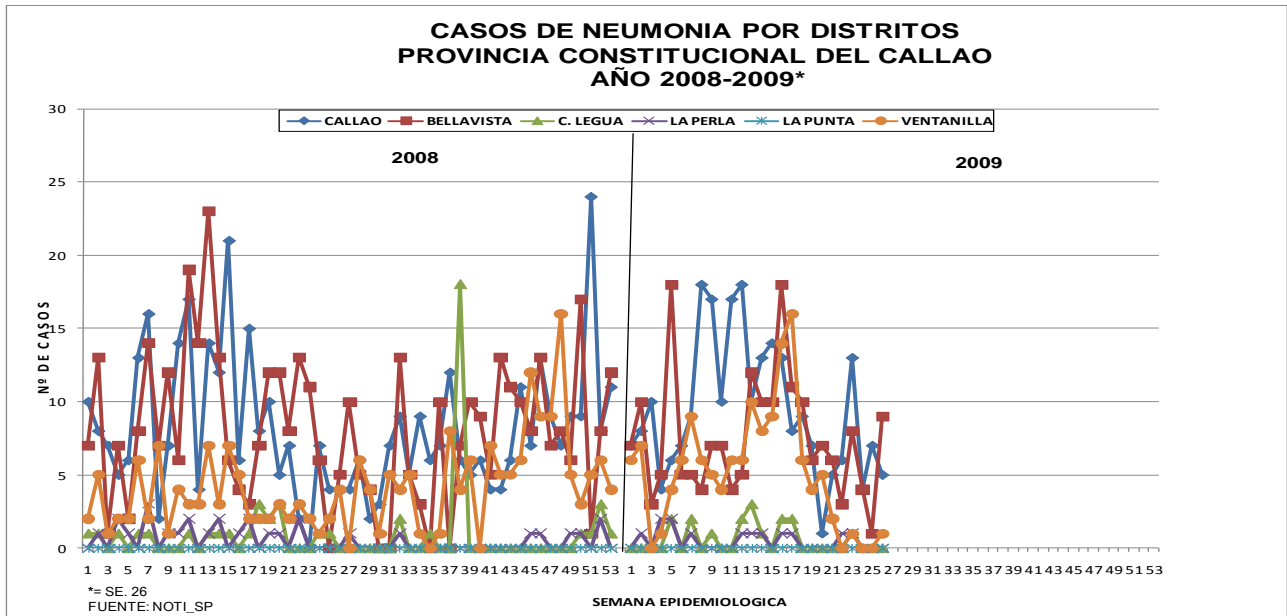

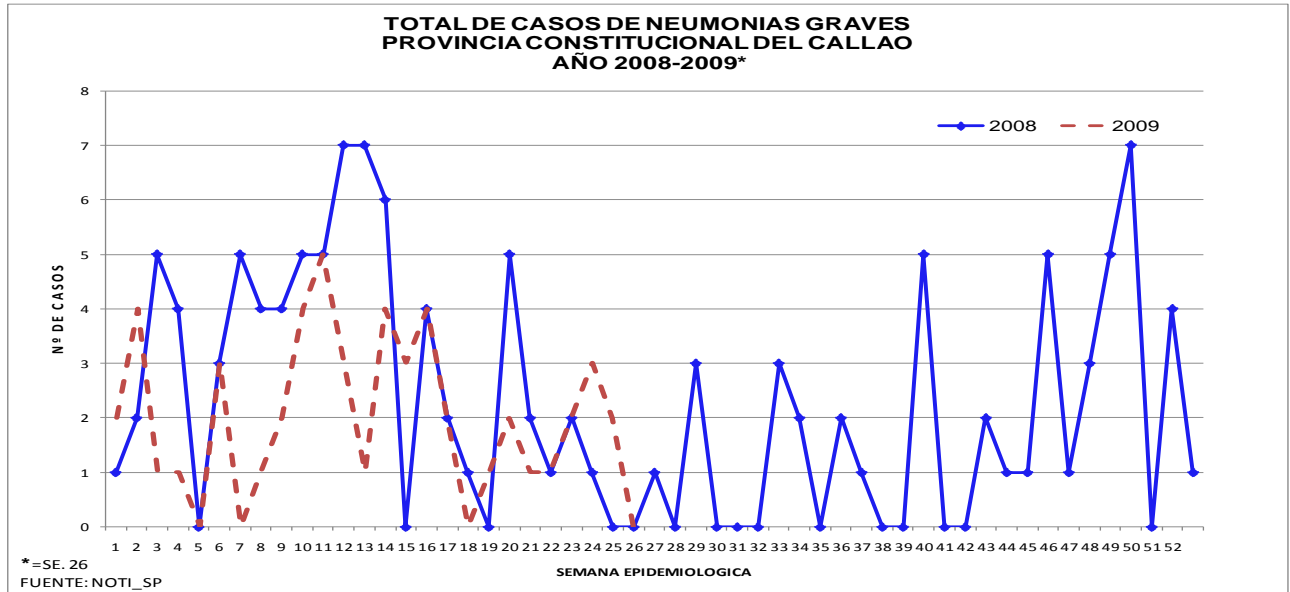

A la SE 26-09 se han notificado 52 casos de Neumonía Grave, 31.58% de casos menos en relación al mismo periodo al año anterior, con un promedio semanal de 2 casos (2009) y 3 casos (2008) la tendencia de la curva a la disminución de casos en relación a las última SE.

En la presente SE no se han reportado casos de Neumonía Grave a diferencia de 2 casos en la SE anterior y 0 casos del año anterior

Según lugar de atención a la SE 26-09: I y II Red no atendieron casos de este daño, III Red 3 (5.77%) atendido en el C.S. 3 de Febrero y C.S. Márquez, 49 casos (94.23%) atendidos en el Hospital Nacional Daniel A. Carrión.

Según lugar de procedencia a la SE 26-09: 29 casos (55.77%) proceden del distrito Callao, 4 casos (7.69%) del distrito Bellavista, 1 caso (1.92%) de Carmen de la Legua, 3 (5.77%) de La Perla, 9 casos (17.31%) de Ventanilla, 6 casos (11.54%) en Lima y Otros ningún caso procedente del distrito de La Punta.

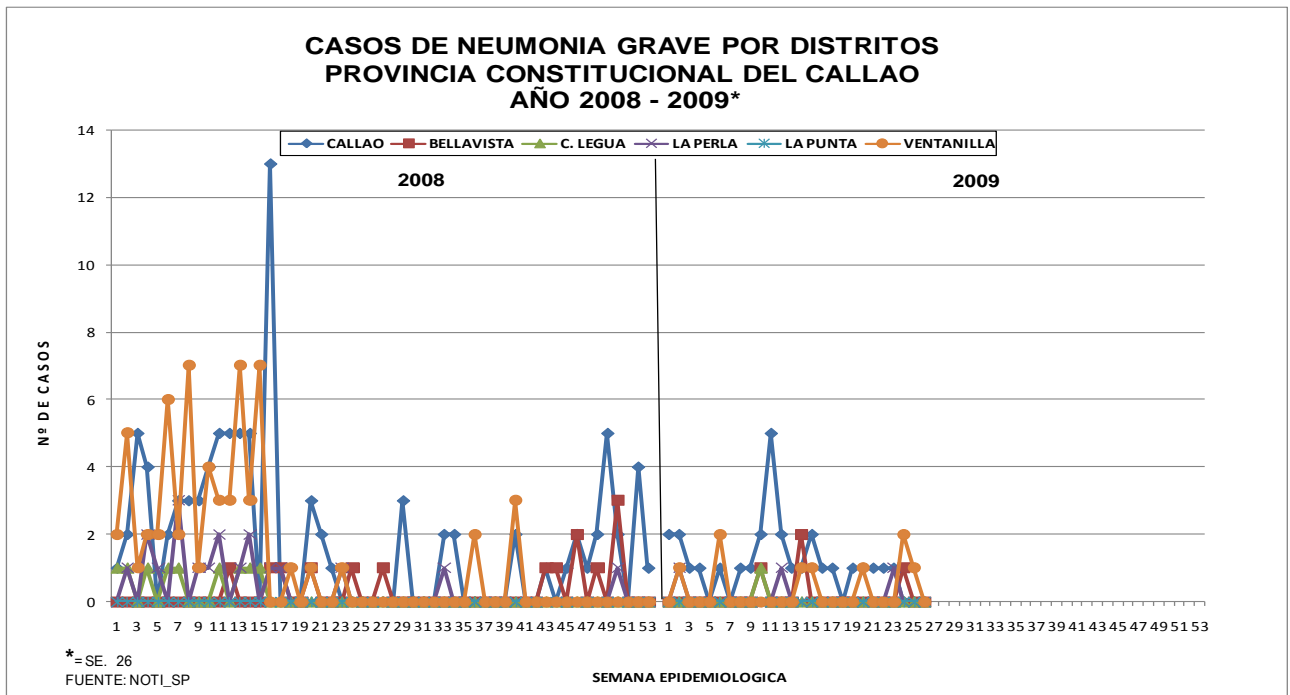

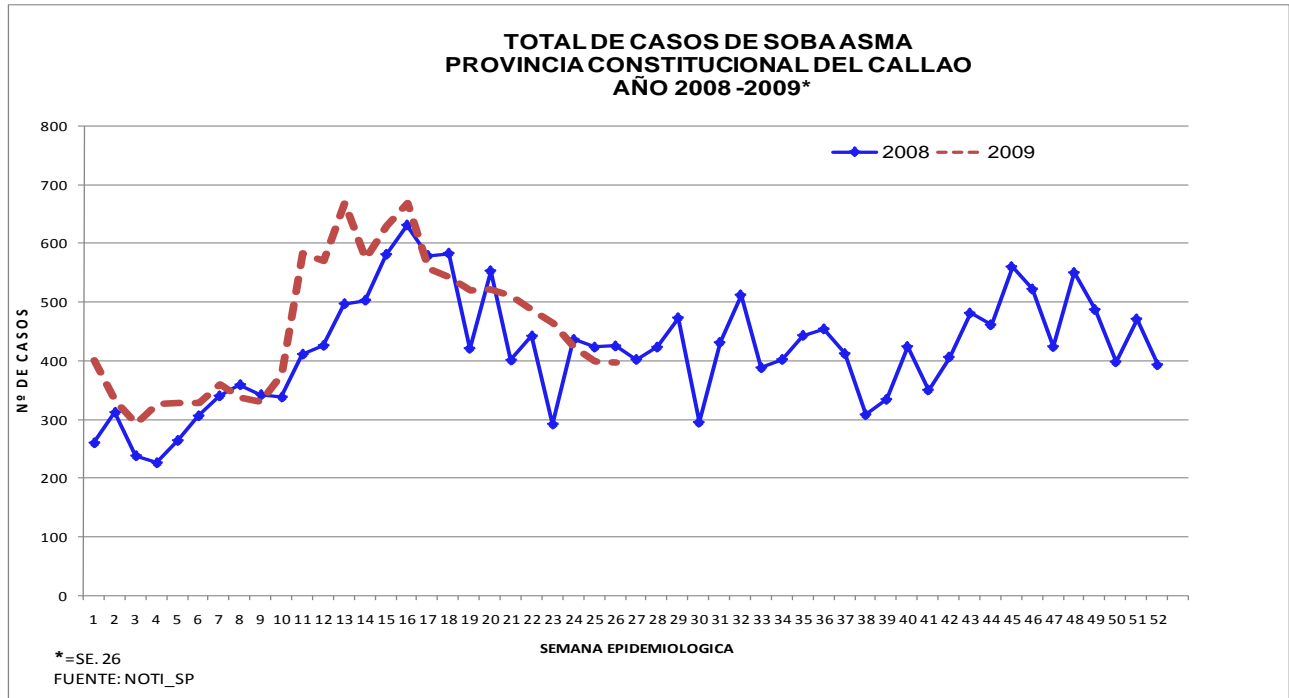

A la SE 26-09 se han notificado 11,919 casos de SOBA-Asma, 12.56% de casos más en relación al mismo periodo del año anterior con un promedio semanal de 458 casos (2009) y 407 (2008) con tendencia de la curva a la disminución de casos en relación a la última SE.

En la presente SE se han reportado 396 casos de SOBA-Asma 0.75% de casos menos en relación a la SE anterior y 6.82% de casos menos en relación a la misma SE del año anterior.

A la SE 26-09: los casos de este daño se han incrementado en relación a la SE anterior en los distritos de Carmen de la Legua, Ventanilla, igual número de casos que la SE anterior en Lima y Otros han disminuido en Callao, Bellavista, La Perla no ha reportado casos el distrito La Punta.

Según lugar de atención a la SE 26-09 en este daño fueron atendidos en la I Red 793 (6.65%) en la II Red 794 (6.66%) en la III Red 1389 (11.65) en el Hospital Nacional Daniel A. Carrión, 3311 (27.78%) en el Hospital San José, 3099 (26%) en el Hospital de Ventanilla 882 (7.40%), Establecimientos de EsSalud 1299 (10.90%), Otros 352 (2.95%)

Según lugar de procedencia a la SE 26-09: 6617 (55.52%) de pacientes atendidos en la provincia proceden del distrito de Callao, 386 (3.24%) de Bellavista, 617 (5.18%) Carmen de la Legua, 250 (2.10%) de la Perla, 12 (0.10%) La Punta, 3093 (25.95%) de Ventanilla, 944 (7.92%) de Lima y otros.

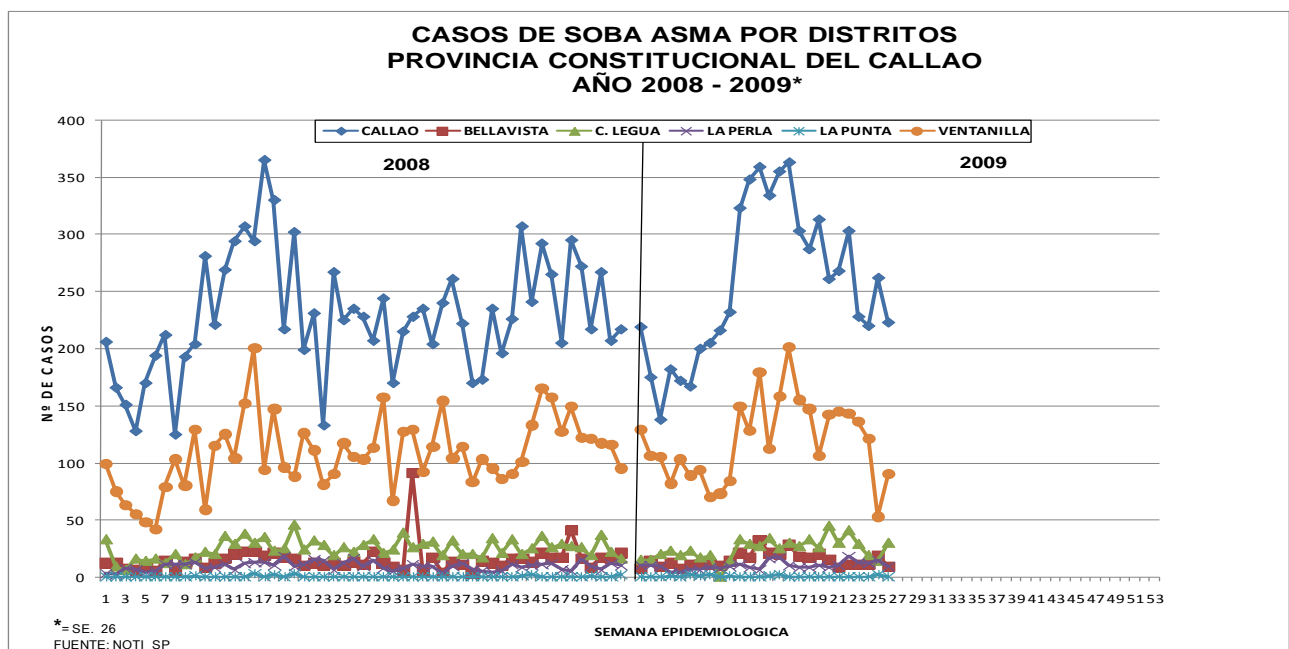

INDICADORES SEMANALES DE ENFERMEDADES RESPIRATORIAS AGUDAS, SOBA- ASMA DIRESA CALLAO SE. 26 - 2009

ESTABLECIMIENTOS	IRA		NEUMONIA		NEUM. GRAVE		SOBA ASMA	
	SE. 26	Hasta SE. 26	SE.26	Hasta SE. 26	SE. 26	Hasta SE.26	SE. 26	Hasta SE. 26
DIRECCION DE RED DE SALUD BONILLA - LA PUNTA	442	11393	0	15	0	0	33	793
MICRORED 1	108	2359	0	4	0	0	15	399
C.S. BASE MANUEL BONILLA - CABEZA DE MICRORED	43	1226	0	3	0	0	7	245
C.S. ALBERTO BARTON	13	246	0	1	0	0	2	42
C.S. PUERTO NUEVO	39	362	0	0	0	0	2	42
C.S. LA PUNTA	4	117	0	0	0	0	2	12
C.S. SAN JUAN BOSCO	9	408	0	0	0	0	2	58
MICRORED 2	71	2233	0	3	0	0	0	37
C.S. SANTA FE - CABEZA DE MICRORED	26	958	0	0	0	0	0	15
C.S. JOSE BOTERIN	15	545	0	0	0	0	0	9
C.S. CALLAO	30	730	0	3	0	0	0	13
MICRORED 3	66	1559	0	2	0	0	1	17
C.S. JOSE OLAYA - CABEZA DE MICRORED	25	839	0	0	0	0	0	3
C.S. MIGUEL GRAU	12	216	0	0	0	0	0	1
C.S. SANTA ROSA	29	504	0	2	0	0	1	13
MICRORED 4	150	3536	0	5	0	0	9	179
C.S. GAMBETTA ALTA (24 HRS.) - CABEZA MICRORED	79	1941	0	3	0	0	1	25
RAMON CASTILLA	43	1035	0	2	0	0	8	143
GAMBETTA BAJA	28	560	0	0	0	0	0	11
MICRORED 5	47	1706	0	1	0	0	8	161
C.S. ACAPULCO (24 HRS.) - CABEZA DE MICRORED	38	1120	0	0	0	0	1	56
C.S. JUAN PABLO II	7	461	0	1	0	0	7	97
C.S. EL AYLLU	2	125	0	0	0	0	0	8
DIRECCION DE RED DE SALUD BEPECA	426	11154	0	3	0	0	30	794
MICRORED 1	157	3017	0	1	0	0	15	225
C.S. FAUCETT CABEZA DE MICRORED	80	1110	0	1	0	0	13	117
C.S. 200 MILLAS	44	1241	0	0	0	0	2	86
C.S. PALMERAS DE OQUENDO	33	666	0	0	0	0	0	22
MICRORED 2	88	3000	0	0	0	0	4	172
C.S. SESQUICENTENARIO - CABEZA DE MICRORED	19	592	0	0	0	0	0	18
C.S. PREVI	21	780	0	0	0	0	3	112
C.S. BOCANEGRA	31	1007	0	0	0	0	0	34
C.S. EL ALAMO	17	621	0	0	0	0	1	8
MICRORED 3	27	1517	0	0	0	0	7	286
C.S. AEROPUERTO - CABEZA DE MICRORED	14	456	0	0	0	0	2	41
C.S. PLAYA RIMAC	13	373	0	0	0	0	5	86
P.S. POLIGONO IV	0	688	0	0	0	0	0	159
MICRORED 4	154	3620	0	2	0	0	4	111
C.S. BASE BELLAVISTA - CABEZA DE MICRORED	23	754	0	2	0	0	0	26
C.S. ALTAMAR	36	878	0	0	0	0	1	32
C.S. SEÑOR DE LOS MILAGROS	23	452	0	0	0	0	1	14
C.S. CARMEN DE LA LEGUA	31	855	0	0	0	0	2	35
C.S. LA PERLA	41	681	0	0	0	0	0	4
DIRECCION DE RED DE SALUD VENTANILLA	610	15208	0	2	0	3	39	1389
MICRORED 1	169	4680	0	1	0	2	17	599
C.S. MATERNO INFANTIL PACHACUTEC PERU KOREA	77	2045	0	0	0	0	8	316
C.S. 3 DE FEBRERO (24 HRS.)	52	1398	0	1	0	2	1	40
C.S. BAHIA BLANCA	18	631	0	0	0	0	6	213
C.S. CIUDAD PACHACUTEC	22	606	0	0	0	0	2	30
MICRORED 2	175	4598	0	0	0	0	8	390
C.S. ANGAMOS - CABEZA DE MICRORED	32	1108	0	0	0	0	4	129
C.S. HIJOS DE GRAU	28	751	0	0	0	0	1	33
P.S. DEFENSORES DE LA PATRIA	10	432	0	0	0	0	0	0
C.S. MI PERU	53	1446	0	0	0	0	2	204
C.S. VENTANILLA ALTA	52	861	0	0	0	0	1	24
MICRORED 3	114	3265	0	0	0	0	7	228
C.S. LUIS FELIPE DE LAS CASAS - CABEZA DE MICRORED	35	1102	0	0	0	0	0	14
C.S. VILLA LOS REYES	32	1045	0	0	0	0	0	128
C.S. STA. ROSA DE PACHACUTEC	47	1118	0	0	0	0	7	86
MICRORED 4	152	2665	0	1	0	1	7	172
C.S. BASE MARQUEZ (24 HRS.) - CABEZA DE MICRORED	121	2054	0	1	0	1	6	113
C.S. VENTANILLA BAJA	10	170	0	0	0	0	1	31
C.S. VENTANILLA ESTE	21	441	0	0	0	0	0	28
HOSPITAL DANIEL ALCIDES CARRION	310	7956	7	278	0	49	103	3311
HOSPITAL SAN JOSE	441	7888	1	55	0	0	124	3099
HOSPITAL DE VENTANILLA*	125	2275	0	112	0	0	26	882
ESTABLECIMIENTOS de Salud	702	12749	7	175	0	0	30	1299
ALBERTO SABOGAL SOLUGUREN	405	6111	7	163	0	0	0	0
HERMANAS MARIA DON ROSE S.	105	2539	0	0	0	0	19	697
POLICLINICO LUIS NEGREIROS VEGA	130	3074	0	12	0	0	10	568
POLICLINICO BELLAVISTA	62	1025	0	0	0	0	1	34
OTROS	86	1859	0	4	0	0	11	352
AEREA INTERNACIONAL	1	10	0	0	0	0	0	0
CENTRO MEDICO NAVAL	67	1457	0	4	0	0	11	331
POLICLINICO CALLAO PNP	5	177	0	0	0	0	0	0
POLICLINICO VIPOL PNP	0	59	0	0	0	0	0	0
POSTA NAVAL DE VENTANILLA	11	121	0	0	0	0	0	0
CLINICA SAN JOSE	2	35	0	0	0	0	0	21
PROVINCIA	3142	70482	15	644	0	52	396	11919

Fuente: NOTI-SP

VIGILANCIA CENTINELA DE INFLUENZA Y OTROS VIRUS RESPIRATORIOS



A la SE 26-2009: El Centro de Salud Manuel Bonilla ha reportado 306 casos de Síndrome Gripal, en la SE. 26-09 se han reportado 25 casos: 1 en el grupo < 1 año, 8 casos en el grupo etéreo de 1 – 4 años, 4 casos en el de 5 a 9 años, 6 en el de 10-19 años, 6 casos en el grupo de 20 – 64 años

EMERGENCIAS SANITARIAS ANTE INFLUENZA A H1N1

ALERTA DE PANDEMIA, DE LA FASE 6 DEL VIRUS INFLUENZA A (H1N1)

I. Antecedentes

El 07 de Julio la Directora General de la OMS anuncia incremento del nivel de alerta de pandemia de gripe de la fase 5 a la fase 6. El mundo se encuentra ahora en el inicio de la pandemia de gripe de 2009. Estos son los primeros días de la pandemia, y el virus se propaga bajo estrecha y minuciosa vigilancia.

Ninguna pandemia había sido detectada antes con tanta precocidad ni había sido observada tan de cerca, en tiempo real y desde su inicio. El mundo puede cosechar ahora los beneficios de las inversiones que ha realizado durante los últimos cinco años preparándose para la pandemia.

II. Situación Mundial

El 07 de Julio la OMS/OPS, MINSa informa oficialmente que en 132 países han reportado 96,462 casos confirmados de infección por influenza A (H1N1) con 433 defunciones. México: 10,262 casos confirmados que incluye 119 muertes, EE.UU: 33,902 casos incluyendo 170 muertes, Canadá: 8883 casos, incluye 29 muertos, Costa Rica: 279 casos, incluye 03 muertes Chile 8160 casos incluye 16 muertes, República Dominicana 108 casos incluye 2 muertes, Colombia 118 casos incluye 2 muertes, Guatemala 286 casos con 2 muertes, Argentina 2485 casos con 60 muertes, Reino Unido 7447 casos con 3 muertes y Australia 5298 casos con 10 muertes, Filipinas 1709 casos con 1 muerte, Honduras 123 casos y 1 muerte, Perú 1070 casos con 2 muertes.

III. Situación en el Perú y actividades realizadas

Se desarrollan actividades de acuerdo al "Plan Nacional de Preparación y Respuesta Frente a una Potencial Pandemia de Influenza" aprobado con RM 854 2005/MINSa:

- Reuniones de trabajo continuo del Comité Ejecutivo, Comisiones de Apoyo Técnico y el Despacho Ministerial para monitoreo del Plan.
- A la fecha se han confirmado 1079 casos de Influenza A H1N1 con 2 muertes en Lima

IV. Situación en la Provincia Constitucional del Callao

- Se continúa con la vigilancia de aeronaves; hasta el 07 de Julio, la Sanidad Aérea Internacional ha evaluado 445,070 personas en 3233 aeronaves (419,876 pasajeros y 25,194 tripulantes).
- A la SE 26-2009 se han notificado 74 casos positivos de Influenza A H1N1 que residen 12 en el distrito Callao y 1 en La Perla de edades de (De 0-9 años 6 casos, 10_19 años 5 casos y 2 casos en el grupo de 20-59 años). Siendo 11 de ellos estudiantes del Colegio Dos de Mayo del Callao (5), Colegio José María Escriba de Balaguer (2), Cristo Rey de San Miguel (2), Von Newman de Bellavista (1), Liceo Teniente Clavero de Ventanilla (1)

SITUACION DE LA INFLUENZA A H1N1

Al 30 de junio en el mundo hay 72,595 casos positivos de Influenza A H1N1 con 319 muertes en 116 países.
en el Perú hay 549 casos confirmados y en la Provincia del Callao 38

RANKING DE CASOS POSITIVOS DE INFLUENZA A H1N1 EN EL MUNDO AL 07 DE JULIO 2009

Nº	PAISES	07-jul	Nº	PAISES	07-jul	Nº	PAISES	07-jul
1	Estados Unidos	33902	44	Suecia	84	87	Antillas Neerlandesas, Curazao	8
2	Mexico	10262	45	Egipto	78	88	Emiratos Árabes Unidos	8
3	Canadá	8883	46	Suiza	76	89	Yemen	8
4	Chile	8160	47	Irlanda	74	90	Bahamas	7
5	Reino Unido	7447	48	Dinamarca	66	91	Camboya	7
6	Australia	5298	49	Trinidad y Tobago	65	92	Países Bajos San Martín	7
7	Argentina	2485	50	Cisjordania y la Franja de Gaza	60	93	Luxemburgo	6
8	Tailandia	2076	51	Belgica	54	94	Algeria	5
9	China	2040	52	Libano	49	95	Laos	5
10	Japon	1790	53	Finlandia	47	96	Nepal	5
11	Filipina	1709	54	Portugal	42	97	Aruba	5
12	Perú	1070	55	Noruega	41	98	Túnez	5
13	Nueva Zelanda	1059	56	Rumania	41	99	Reino Unido, Isla de Man, Dependencia de la Corona	5
14	Singapur	1055	57	Turquia	40	100	Francia, Polinesia Francesa, con pabellón de conveniencia	4
15	Brasil	885	58	Kuwait	35	101	Islandia	4
16	España	776	59	Jamaica	32	102	Oman	4
17	Israel	681	60	Polonia	25	103	Cabo Verde	3
18	Alemania	505	61	Malta	24	104	Etiopia	3
19	Panamá	442	62	Jordan	23	105	Lituania	3
20	Bolivia	416	63	Qatar	23	106	Martinica	3
21	Nicaragua	321	64	Indonesia	20	107	Rusia	3
22	El Salvador	319	65	Austria	19	108	Antigua y Barbuda	2
23	Francia	310	66	Sri Lanka	19	109	Bermudas	2
24	Guatemala	286	67	Bangladesh	18	110	Islas Vírgenes Británicas, UKOT	2
25	Costa Rica	279	68	Puerto Rico	18	111	Côte d'Ivoire	2
26	Venezuela	206	69	Eslovaquia	18	112	Fiji	2
27	Ecuador	204	70	Sur Africa	18	113	Francia, Martinica, con pabellón de conveniencia	2
28	Republica de Corea	202	71	Marruecos	17	114	Guyana	2
29	Uruguay	195	72	Bahréin	15	115	Vanuatu	2
30	Viet Nam	181	73	Republica Checa	15	116	Bosnia	1
31	Grecia	151	74	Kenia	15	117	Islas Cook	1
32	Italia	146	75	Serbia	15	118	Croacia	1
33	Países Bajos	135	76	Islas Caiman	14	119	Dominica	1
34	India	129	77	Eslovenia	14	120	San Martín, con pabellón de conveniencia	1
35	Brunei Darussalam	124	78	Estonia	13	121	Iran	1
36	Honduras	123	79	Barbados	12	122	Letonia	1
37	Colombia	118	80	Francia Nueva Caledonia	12	123	Mauritius	1
38	Arabia Saudita	114	81	Irak	12	124	Monaco	1
39	Malasia	112	82	Suriname	12	125	Myanmar	1
40	Chipre	109	83	Hungria	11	126	Palau	1
41	Republica Dominicana	108	84	Reino Unido, Jersey, Dependencia de la Corona	11	127	Papua Nueva Guinea	1
42	Paraguay	106	85	Bulgaria	10	128	Santa Lucía	1
43	Cuba	85	86	Montenegro	10	129	Samoa	1
						130	Uganda	1
						131	Jrcrania	1
						132	Isla de Man	1
						TOTAL		96462

**CASOS POSITIVOS DE INFLUENZA A H1N1 EN AMERICA DEL SUR
ACUMULADO 24 ABRIL AL 07 JULIO 2009**

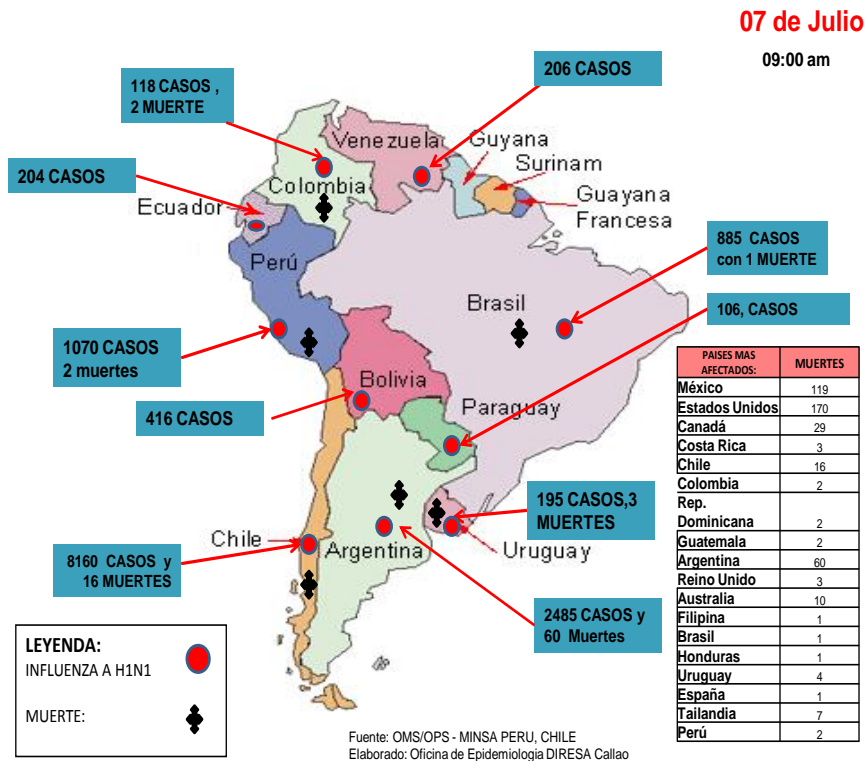

**UBICACIÓN Y SEGUIMIENTO DE LOS CASOS POSITIVOS DE INFLUENZA A H1N1 EN EL PERU
ACUMULADO DEL 24 DE ABRIL AL 07 JULIO 2009**

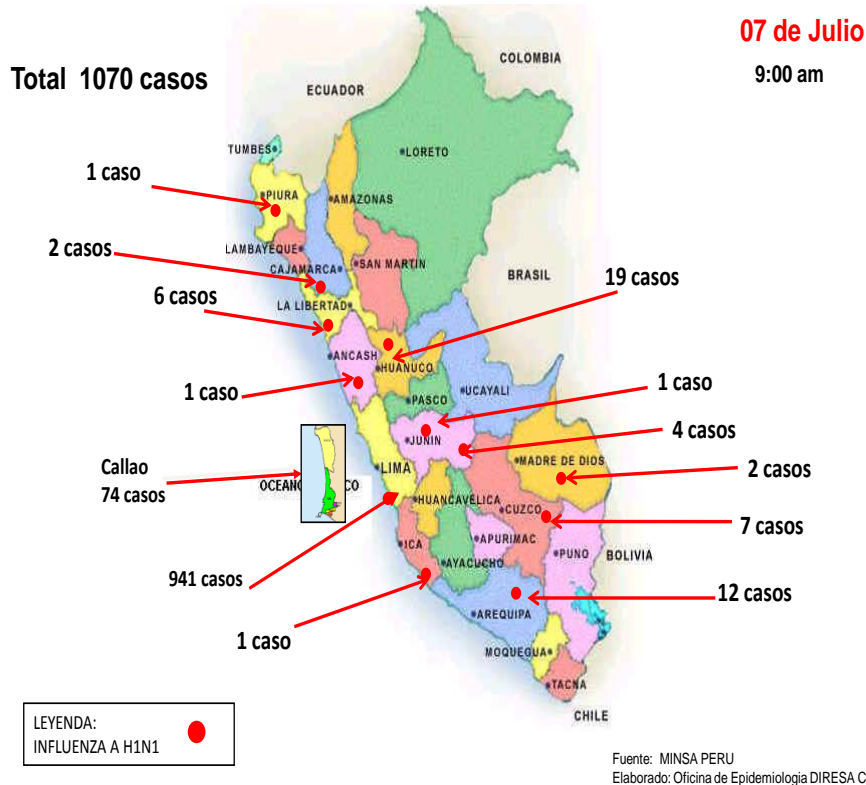

**DIRECCION REGIONAL DE SALUD DEL CALLAO
CASOS POSITIVOS DE INFLUENZA A H1N1 EN LA
PROVINCIA CONSTITUCIONAL DEL CALLAO**

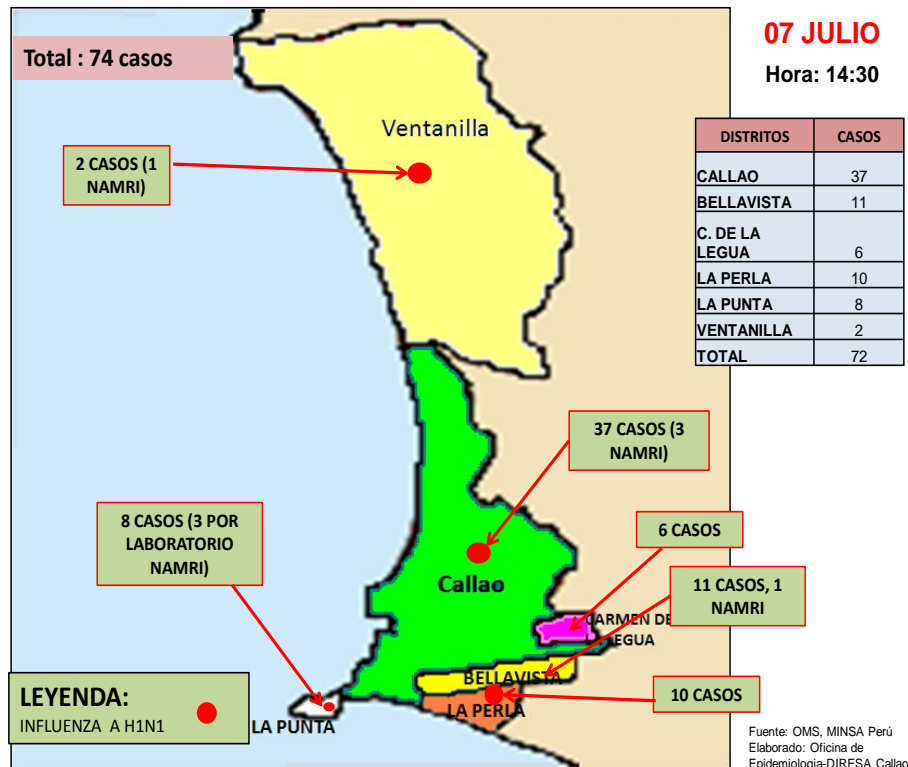

EPINOTICIAS

1.- VIGILANCIA EPIDEMIOLOGICA: A la SE 26 -2009 se han notificado 257 daños: 3 leptospirosis, 9 casos de tos ferina, 34 casos de Dengue Clásico, 6 casos de Rubeola, 27 casos de loxocelismo, 1 caso de Muerte materna directa, 177 casos sospechosos de Influenza.

2.- ENFERMEDADES NO TRANSMISIBLES: ENTRE LOS FACTORES DE RIESGO PARA EL TIPO DE CÁNCER MÁS FRECUENTE:

Para cáncer colorectal

- Edad > 50, Hombre>mujer; Dieta: alto consumo de grasa de origen animal, carnes rojas, bajo en fibras (frutas y vegetales).
- Pólipos intestinales, Obesidad, sedentarismo, alcohol y síndromes hereditarios.

3.- Sala Situacional: Se recuerda a los Establecimientos de Salud que la Sala Situacional debe estar actualizada, asimismo todos los establecimientos de salud deben tener en todos los servicios las definiciones de caso y las medidas de prevención sobre la Influenza A H1N1.

4.- CAPACITACION:

La Influenza: es una enfermedad vírica aguda de las vías respiratorias, es altamente transmisible y tiene una gran importancia mundial, puesto que ha causado epidemias y pandemias por siglos.

- **En el Callao:** A la SE 26-09 se han confirmado 74 casos de Influenza A H1N1 residentes 37 en el distrito Callao, 11 en Bellavista, 6 en Carmen de la Legua, 10 en La Perla, 8 en La Punta 2 en Ventanilla
- **En el Perú:** Al 07 de Julio se han confirmado 1070 casos de Influenza A H1N1 y 2 muertes

- **En el Mundo:** Al 07 de Julio se han notificado en 132 países 96,462 casos confirmados de gripe A H1N1 de los cuales 433 han fallecido según OMS/OPS.

5.- SOPORTE TECNICO:

RAZÓN O RELACIÓN: Coeficiente en el cual el numerador y denominador pertenecen a categorías diferentes.

Ejemplo: $\frac{\text{Hombres}}{\text{Mujeres}} \times 100$

6.- GESTION:

- El día 26 de Junio se llevó a cabo la Reunión Técnica a todos los responsables de Vigilancia Epidemiológica en la sala situacional de la Oficina de Epidemiología dando énfasis a la Influenza A H1N1 que está azotando la zona del Callao sobre la prevención, promoción contra la Influenza.
- El 26 de Junio ponencia la Situación de la Influenza en el Mundo, el Perú y el Callao en la capacitación de Supervisores en la DIRESA Callao en el Auditorio de la Institución.

7.- ACTUALIDAD MUNDIAL

PADRES DEBEN INFORMAR SOBRE MEDIDAS PREVENTIVAS DE LA INFLUENZA A H1N1 PARA EVITAR ANSIEDAD EN LOS NIÑOS

ES NECESARIO EXPLICARLES SOBRE LA ENFERMEDAD Y MANERAS DE CUIDARSE

Ante el posible contagio de la influenza AH1N1 entre escolares, el ministerio de Salud (Minsa) invoca a los padres de familia mantener la calma, conversar e informar con sus hijos respecto a las medidas preventivas a fin de evitar un estado de tensión, ansiedad o pánico en los niños. El Dr. Manuel Escalante, coordinador de la Estrategia de Salud Mental y Cultura de Paz del Minsa explicó que es primordial conocer responsablemente qué es la influenza y de qué manera podemos protegernos, y no confundir el resfrío común con este nuevo virus. Señaló que es importante intercambiar la información correcta con sus familiares o amigos cercanos y evitar así el miedo y pánico. Por ejemplo se les debe aclarar que un gran porcentaje de pacientes con la influenza AH1N1 ya fueron dados de alta y se encuentran trabajando o estudiando normalmente. El especialista exhortó a los adultos a ser responsables al hablar con los niños de la influenza AH1N1, con el objetivo de evitar un estado de ansiedad, estrés, depresión o angustia. Se sugiere aclarar al menor que la enfermedad puede ser curada cuando es diagnosticada a tiempo. Es necesario que el niño o adolescente exprese sus sentimientos y preocupaciones en torno al virus, para ello es necesario decirles que es normal sentir miedo. “Los niños necesitan sentirse seguros y protegidos. Ante estas situaciones de miedo, pueden necesitar más cariño y atención, una manera efectiva de iniciar la conversación con los pequeños de casa es a través de ejemplos, como “¿Recuerdas cuando te sentías resfriado?” precisó. “En el caso que su hijo siga las noticias por televisión sobre la influenza AH1N1 es necesario que este acompañado de un adulto a fin de poder complementar las interrogantes que surjan sobre lo que ha escuchado y reforzar los comportamientos saludables como el lavado de manos, cubrirse la boca al toser o estornudar y alimentarse bien”. En el caso de necesitar más asesoría o ayuda psicológica llame a la línea gratuita de INFOSALUD 0800-10-828.

Fuente: MINSA

CONCLUSIONES FINALES:

1. Hasta la SE 26-09 en el Perú hay 549 casos confirmados de Influenza A H1N1. La Red Nacional de Epidemiología hace el seguimiento de casos en las diferentes localidades a través de sus pares en las DIRESA/DISA.
2. En relación a los casos de Neumonía Grave han disminuido a través de los años debido probablemente al intenso trabajo preventivo promocional que se ha realizado, para que las madres reconozcan los signos de alarma, para Neumonía, en su niño menor de 5 años y acudan al establecimiento de salud más cercano.
3. Debemos ser estrictos con las definición de casos sospechoso de Influenza A H1N1: paciente con fiebre y puede tener tos, rinorrea, dolor de garganta, con el nexo epidemiológico de haber viajado a los lugares con pacientes de casos confirmados o estar en contacto con casos confirmados.
4. Debemos de tener en cuenta que las medidas como lavado constantes de manos, taparse la boca al toser con la flexura del codo es una de las estrategias más efectivas para evitar la Influenza.

RECOMENDACIONES:

1. Fortalecer la educación sanitaria para evitar enfermedades respiratorias y diarreicas en la población en general.
2. Utilizar todos los espacios disponibles para socializar con la población las medidas preventivas para evitar la Influenza.
3. Informar a todos los trabajadores de la DIRESA la situación actual de la Influenza A H1N1 las medidas que debemos tomar como trabajadores de salud.
4. No olvidar que todos los servicios de los Establecimientos de salud deben tener las definiciones de caso de Influenza A H1N1 y las medidas de prevención.
5. Fortalecer las actividades preventivas promocionales de Influenza A H1N1 en las Instituciones Educativas el MINSA recomienda a los padres de familia no enviar al colegio a sus hijos que presenten síntomas de gripe, y si los presentan estando en el colegio retirarlos inmediatamente, estando en sus domicilios se les recomienda llamar a Infosalud 0800-108-28 o llevarlos al establecimiento de salud más cercano; según Comunicado Oficial N° 61-MINSA.