



**GERENCIA REGIONAL DE SALUD
DIRECCION REGIONAL DE SALUD DEL CALLAO
OFICINA DE EPIDEMIOLOGIA**



SEMANA EPIDEMIOLOGICA (SE) Nº 51 DEL 20/12 AL 26/12/2009

**ESTRATEGIA SANITARIA REGIONAL DE INMUNIZACIONES
DIRECCION REGIONAL DE SALUD CALLAO
CAMPAÑA DE VACUNACIÓN CONTRA LA INFLUENZA**

En la Región Callao se realizó una Campaña de Vacunación contra la Influenza dirigido a la población más vulnerable de nuestra comunidad, como son los niños menores de 3 años, población en riesgo (Personal de salud del sector privado y estatal, Fuerzas Armadas, Policiales, Bomberos, estudiantes de Ciencias de la Salud, personas privadas de su libertad y aquellos que están en condiciones de riesgo como enfermedades respiratorias, cardíacas, hipertensos, diabéticos, etc.) y en adultos mayores de 60 años.

La meta programada en niños menores de 1 año fue: 7,190, población en riesgo: 20,100 y adultos mayores de 60 años: 81,376. Esta Campaña de Vacunación tuvo una duración de 3 meses de arduo trabajo que se inicio desde Junio hasta la fecha teniéndose como resultados lo siguiente:

- Niños menores de 1 año: 8,859 (123%)
- Población en riesgo: 28,256 (140%)
- Adultos mayores: 83,978 (103%)

Actividades realizadas

- Coordinación con la Dirección Regional de Salud Callao y su equipo de Gestión
- Coordinación con el Comité Técnico de ESRI y Directores de Redes.
- Coordinación con las Instituciones MINSAs y no MINSAs
- Coordinación con las responsables de Inmunizaciones de las Redes de Salud y EE SS.
- Captación y seguimiento de niños, adultos y adultos mayores dentro y fuera del establecimiento de Salud.
- Vacunación casa por casa.
- Vacunación en poblaciones cautivas
- Vacunación en lugares estratégicos.
- Mini campañas de vacunación.
- Promoción y difusión de la actividad
- Monitoreo y seguimiento de la actividad
- Evaluación final de Campaña de Vacunación.

ACTIVIDADES DE INMUNIZACIONES

Etapa de vida niño

- Vacunación al niño contra la Influenza
- Consejería y orientación a los padres respecto a las vacunas

Etapa de vida adulto

- Vacunación al adulto (personas de riesgo) con vacuna Influenza
- Consejería y orientación al usuario respecto a las vacunas

Etapa de vida adulto mayor

- Vacunación al adulto mayor con vacuna Influenza
- Consejería y orientación al usuario respecto a las vacunas

Otras actividades - de gestión

- Reuniones de Coordinación del Comité Técnico y las Direcciones de Redes de Salud para monitorizar avances de coberturas y Campañas de Vacunación Complementarias.
- Sensibilización con periodistas.

Lic. Lilian Ríos Orbegozo

Coordinadora

Estrategia Sanitaria Regional de Inmunizaciones

DIRECCION REGIONAL DE SALUD DEL CALLAO

Dr. José Carlos Del Carmen Sara

Gerente Regional de Salud del Callao

Dr. Oscar Miranda Valencia
Director Regional de Salud del Callao

Dr. Jaime Chávez Herrera
Director de Epidemiología

Dra. Gaby González Espinoza.
Encargada del Boletín

Comité Técnico

Lic. Milena Calderón Bedoya
Jefe - Unidad de Notificación y Vigilancia Epidemiológica

Lic. Julia Alvarado Pereda.
Jefa - Unidad de ASIS y Capacitación

Manuela Solano Solano
Oswaldo Gonzales Garcés
Yuliana Torres Aquije
Blanca Fajardo Delgado

Apoyo Estadística e Informática

Wally Chávez Cuya.
Secretaría

INDICE

- 1.- Editorial Epidemiológico
- 2.- Índice - Monitoreo de Vigilancia Epidemiológica
- 3.- Enfermedades Transmisibles: Síndrome Gripal y Otros Virus Respiratorios
- 4.- Situación de la Influenza A H1N1 en el mundo, el Perú y el Callao.
- 5.- Situación de la Influenza A H1N1 en el mundo, el Perú y el Callao.
- 8.- Enfermedades Diarreicas
- 9.- Indicadores de EDA
- 10.- Enfermedades Respiratorias Aguda
- 11.- Indicadores de Infecciones Respiratorias Agudas
- 12.- Enfermedades Transmisibles.
- 13.- Epinoticias: Vigilancia, soporte técnico, actualidad mundial.
- 14.- Conclusiones y Recomendaciones Finales.

MONITOREO DE VIGILANCIA EPIDEMIOLOGICA

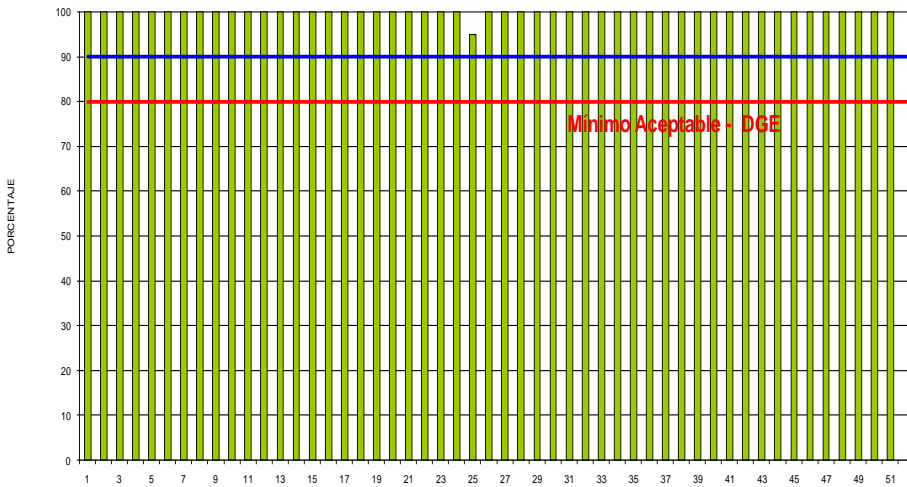

Oportunidad de la Notificación Semanal a la Oficina de Epidemiología DIRESA Callao - a la SE. 51 -2009

En la evaluación de la notificación semanal de la DGE el puntaje obtenido en la Semana Epidemiológica N° 51 del 2009 por la DIRESA Callao es 100%.

**COBERTURA ACUMULADA DE NOTIFICACION OPORTUNA
RED DE VIGILANCIA EPIDEMIOLOGICA - CALLAO
S.E. 51° - 2009**

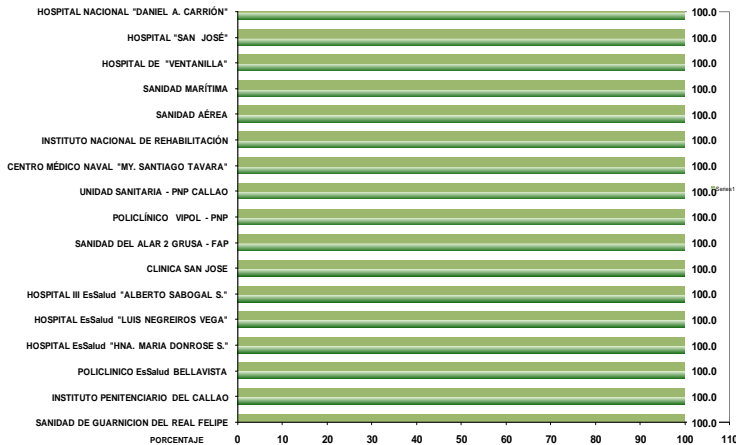

**COBERTURA ACUMULADA DE NOTIFICACION OPORTUNA
POR REDES DIRESA CALLAO
S.E. 51° - 2009**

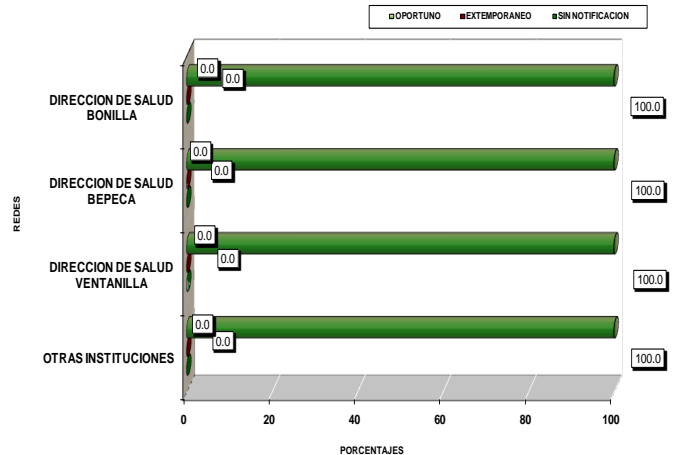

ENFERMEDADES TRANSMISIBLES

VIGILANCIA DE SINDROME GRIPAL U OTROS VIRUS RESPIRATORIOS

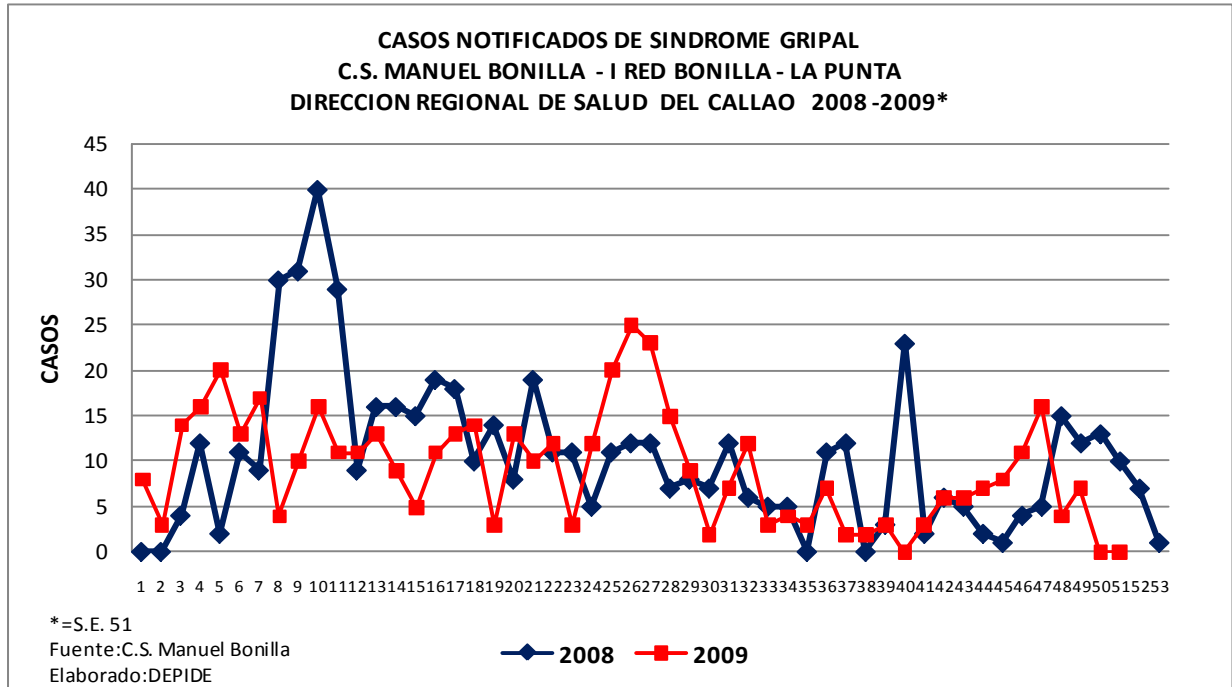

El C.S. Manuel Bonilla es desde hace varios años, el establecimiento centinela del Callao para la vigilancia del síndrome gripal y otros virus respiratorios. Se presenta en la gráfica la información de los 2 últimos años donde se evidencia una curva irregular con un mayor número de casos notificados en el caso del año 2008, durante el primer semestre. En el año 2009 la curva de casos está por debajo del 2008, con picos en la SE 26 y 46. con tendencia a la disminución de casos a partir de la semana N° 31.

A la SE 51 -2009, el Centro de Salud Manuel Bonilla tiene un acumulado de 456 casos de Síndrome Gripal notificados. En la SE. 51-09 no se ha reportado ningún caso de síndrome gripal.

SITUACION DE LA INFLUENZA A H1N1 INFLUENZA A H1N1 EN EL MUNDO

**CASOS Y FALLECIDOS CON INFLUENZA A H1N1
AL 29 DE DICIEMBRE DEL 2009**

	CONFIRMADOS	DEFUNCIONES
EN EL MUNDO	526,060	8768
EN EL PERU	9,062	203
EN EL CALLAO	229	19 (11 procedían del Callao)

En 133 países y 18 territorios dependientes.
Fuente: DGE/MINSA/OPS (Información de la OPS al 04 de Diciembre)

Elaborado: Oficina de Epidemiología/DIRESA CALLAO

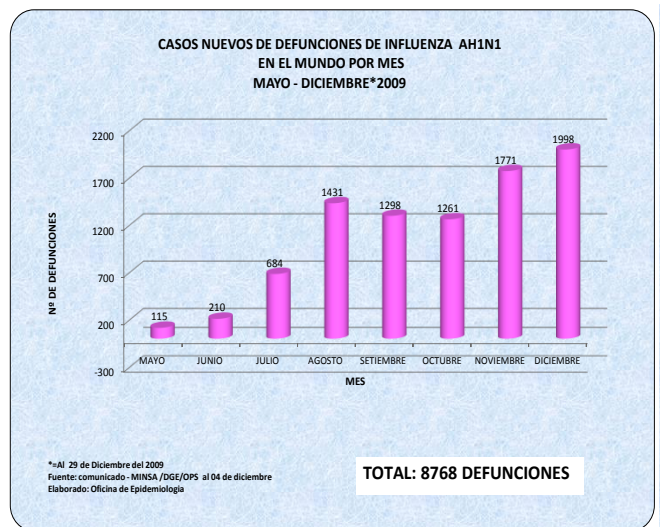

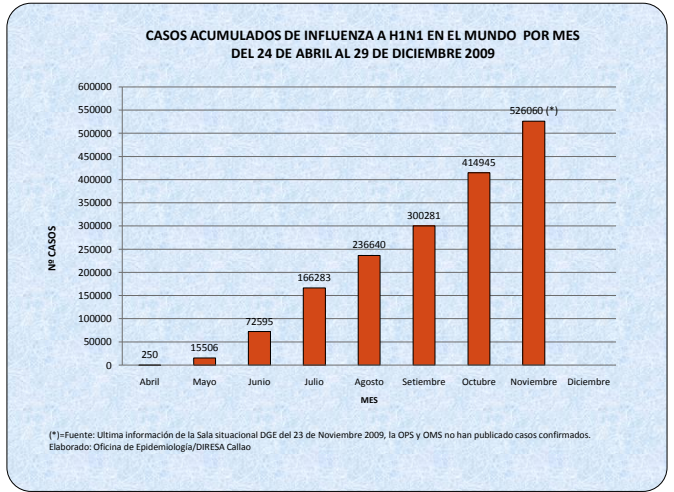
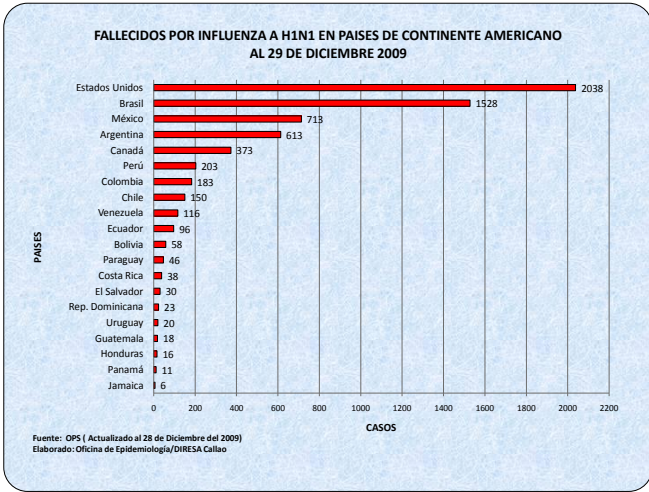

INFLUENZA A H1N1 EN EL PERU

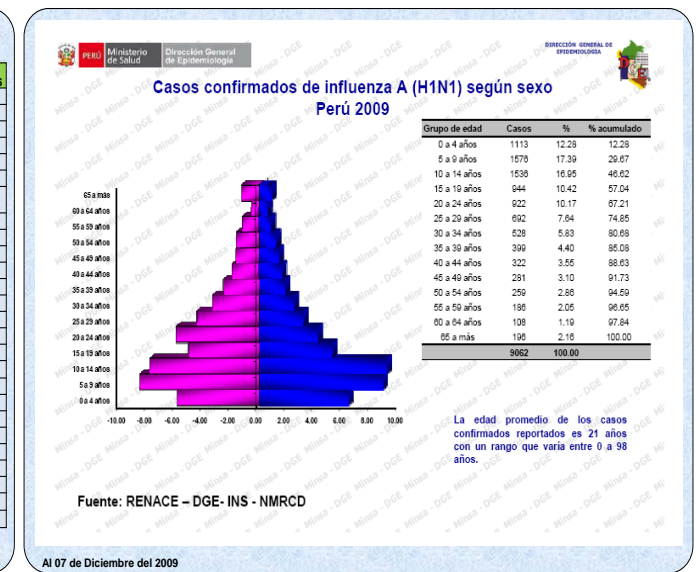
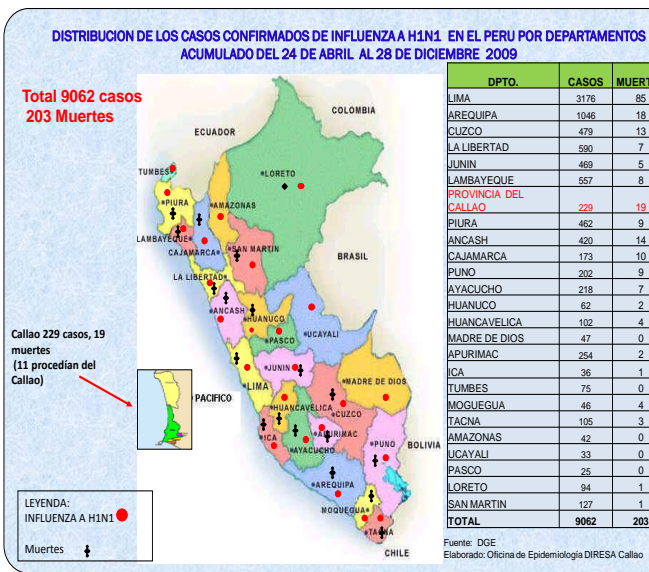
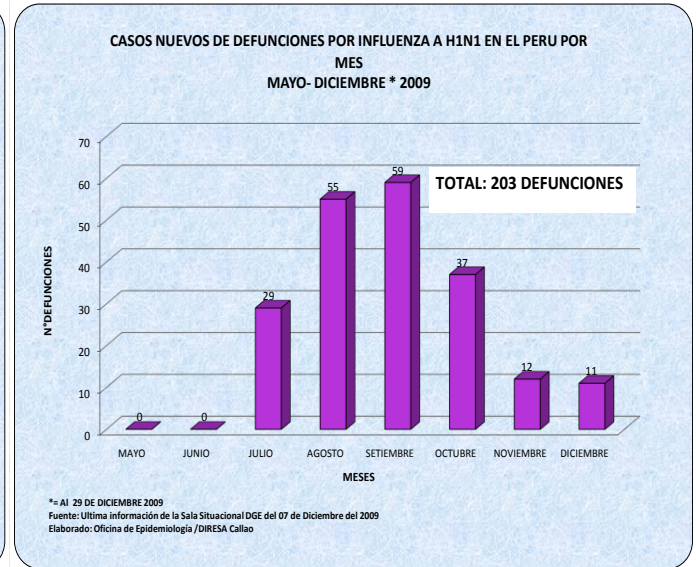
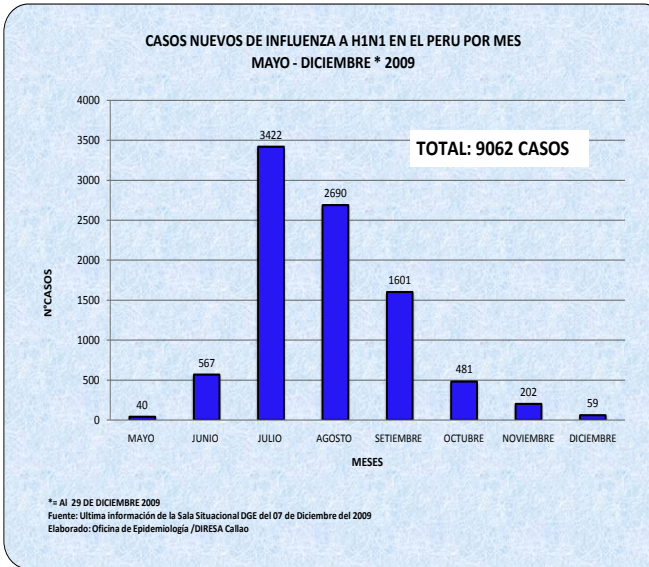

INFLUENZA A H1N1 EN EL CALLAO

**CASOS NOTIFICADOS SOBRE INFLUENZA A H1N1
AL 28 DE DICIEMBRE DEL 2009**

	NOTIFICADOS	CONFIRMADOS CALLAO	CONFIRMADOS LIMA Y OTROS	ALTA CALLAO	DEFUNCION	DESCARTADOS
DIRESA Callao	862	229	138	211 (93.36%)	19 (11 del Callao y 8 de Lima y Otros lugares)	469

Fuente: INS, NAMRID
Elaborado: Oficina de Epidemiología DIRESA Callao

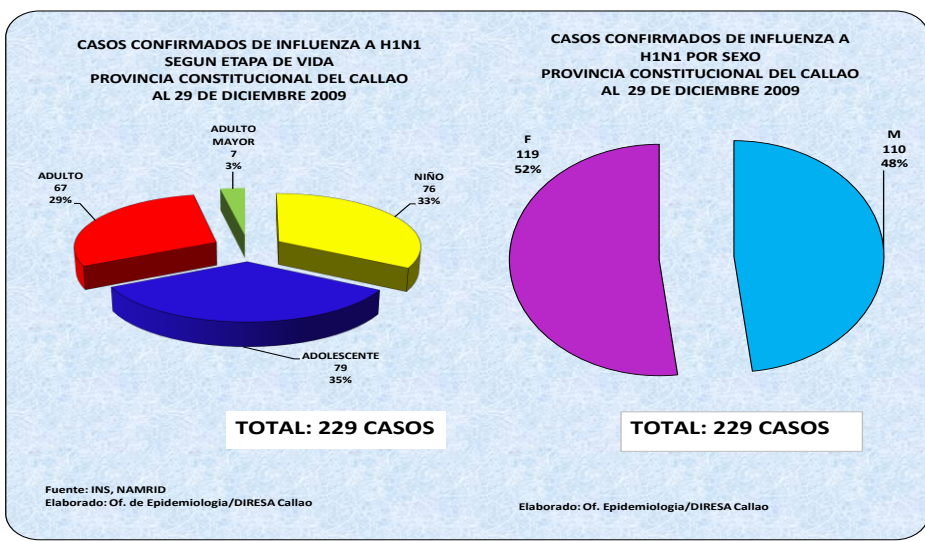
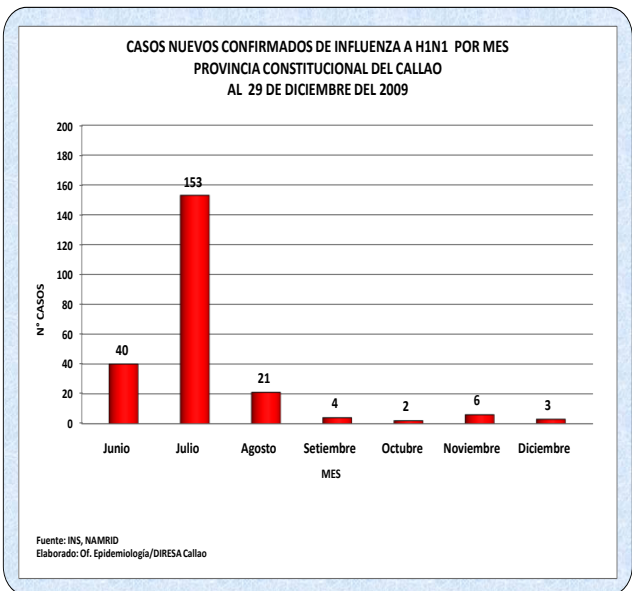
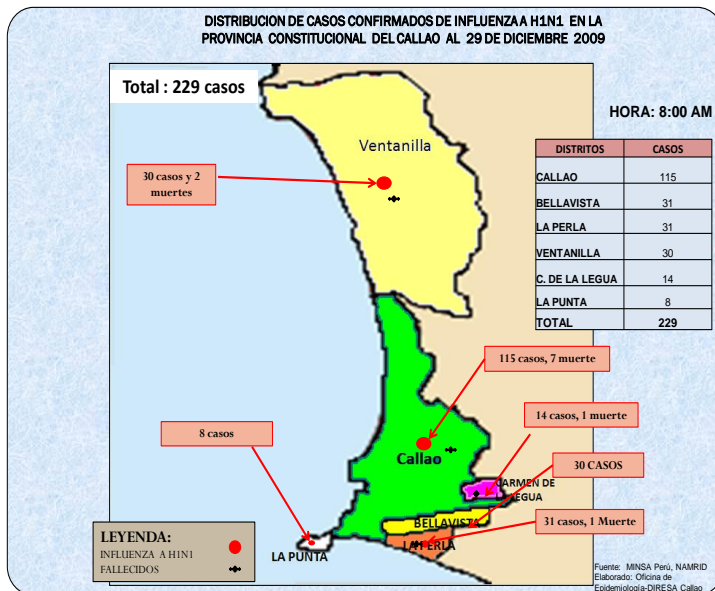
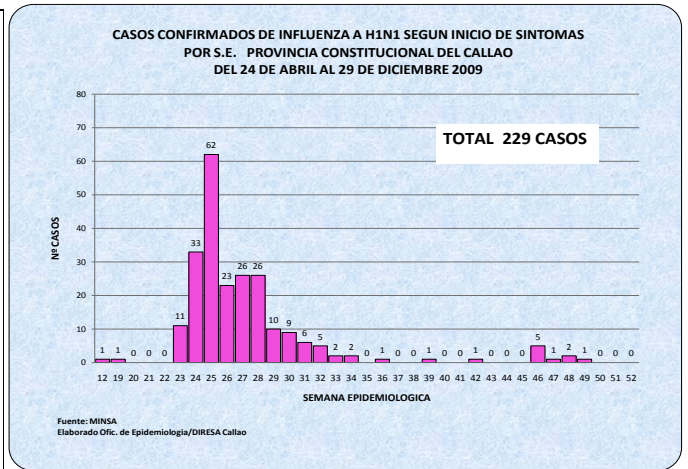

RESUMEN

Al 29 de diciembre en el Mundo hay 526,060 casos confirmados de **Influenza A H1N1** con **8768** fallecidos distribuidos en 133 países:

En el Perú hay 9,062 casos confirmados con 203 muertes.

En el Callao al 22 de diciembre hay 229 casos confirmados (el último caso confirmado fue el 25/11/09 procedente del distrito de Ventanilla) y 19 defunciones (siendo el último fallecido el 07/12/09 en la provincia, vivía en el distrito de Miraflores y falleció en el hospital Daniel A. Carrión).

Procedencia de defunciones: a la fecha han fallecido 19 casos confirmados con influenza AH1N1 en hospitales del Callao: Hospital Nacional Daniel A. Carrión: 06 (1 vivía en Yauri, 2 Callao, 2 Ventanilla y 1 en Miraflores), Centro Médico naval 02 (1 vivía en los olivos y 1 vivía en La Perla), Essalud Alberto Sabogal 11 (01 vivía en Carmen de la Legua, 05 vivían en distrito del Callao, 02 en Comas, 01 en independencia, 1 en San Martín de Porres y 1 en Puente Piedra).

Instituciones Educativas con casos confirmados: 49 colegios del Callao con 81 casos (siendo el último caso confirmado el 04/09/09 del colegio Augusto Cazorla); de otros distritos pero con niños que viven en Callao 13 colegios con 30 casos. Total de escolares afectados 128 (56.64%).

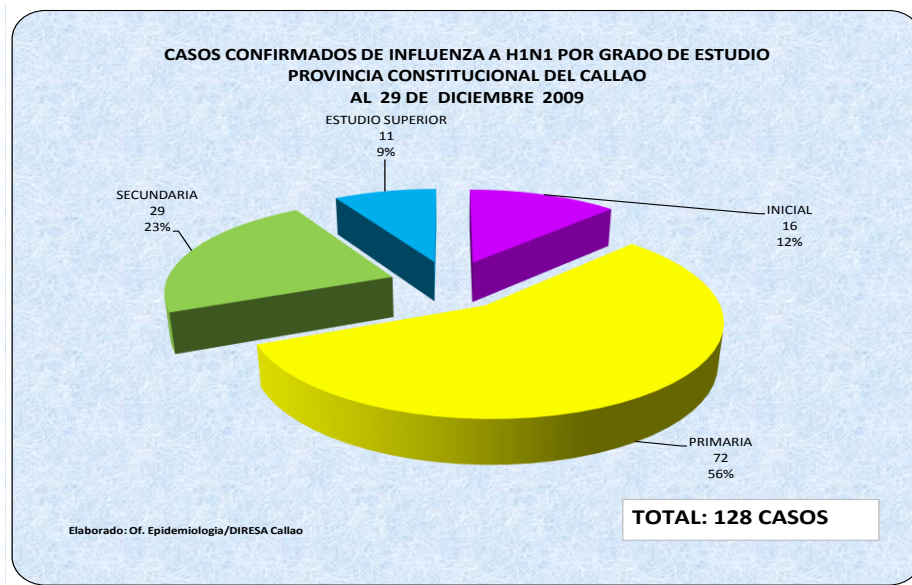
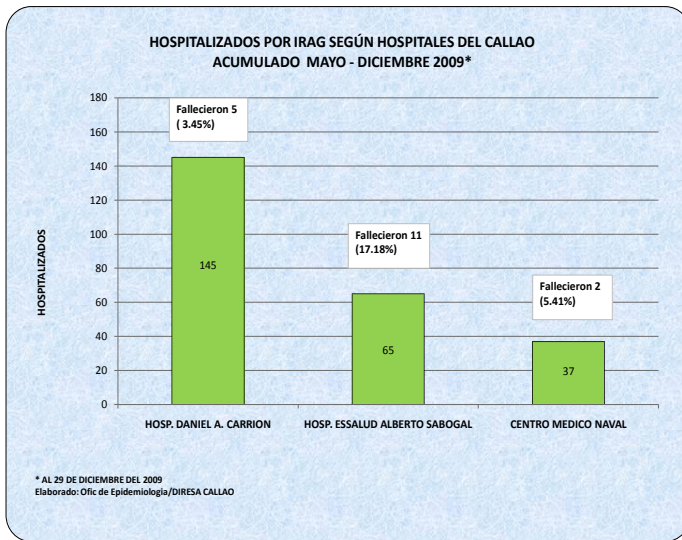

ENFERMEDADES DIARREICAS AGUDAS

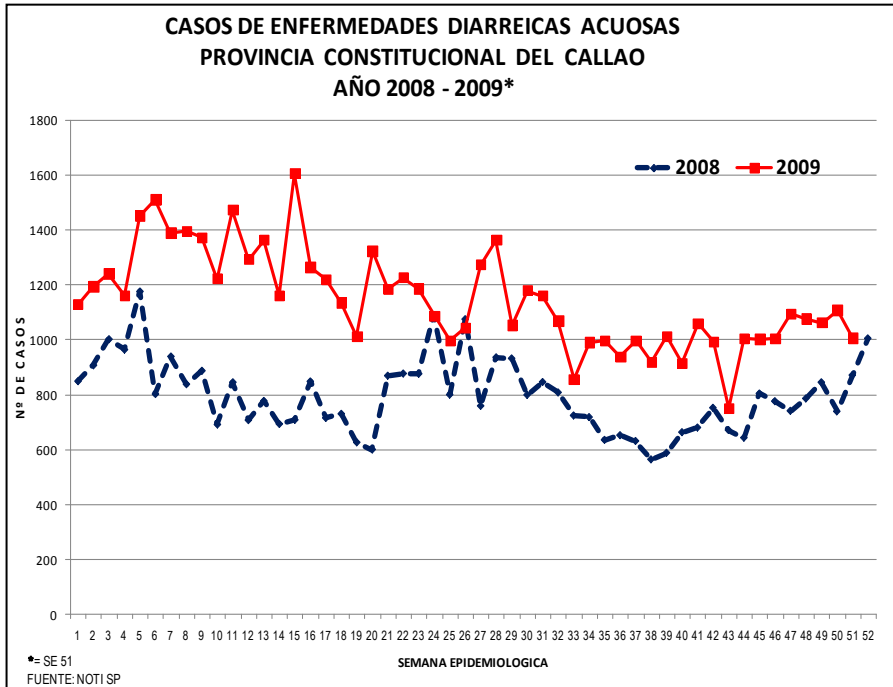

A la SE 51 -09 se han notificado 58570 casos de EDA acuosa, 44.42% de casos más en relación al mismo periodo del año anterior con un promedio semanal de 1148 casos (2009) y 795 (2008).

Según lugar de atención a la SE 51-09: I Red atendió 2337 (3.99%) pacientes con este daño, II Red 3822 (6.53%), III Red 4410 (7.53%), Hospital Nacional Daniel Alcides Carrión 4868 (8.31%) Hospital San José 8318 (14.20%) Hospital de Ventanilla 2702 (4.61%) Establecimientos de EsSalud 29925 (51.09%), otras instituciones 2187 (3.73%).

Según lugar de procedencia a la SE 51-09: 25380 (43.3%) de pacientes atendidos por este daño proceden del distrito Callao, 17,361 (29.6%) de Bellavista, 2000 (3.4%) de Carmen de la Legua, 795 (1.4%) de La Perla, 52 (0.1%) de La Punta, 9919 (16.9%) de Ventanilla, 3063 (5.2%) de Lima y otros.

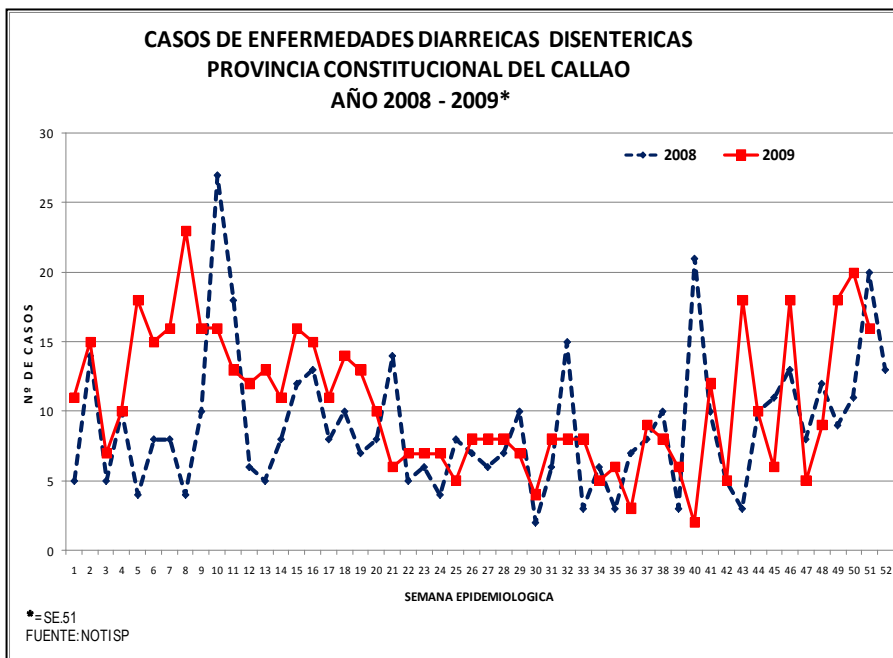

A la SE 51-09 se han notificado 542 casos de EDA Disentérica, 19.65% de casos más en relación al mismo periodo del año anterior con un promedio semanal de 11 casos en el (2009) y 9 (2008).

Según lugar de atención a la SE 51-09 se atendieron en: I Red 38 casos (6.99%), II Red 17 casos (3.13%), III Red 91 casos (16.73%), Hospital Nacional Daniel A. Carrión 171 casos (31.43%), Hospital San José 190 casos (34.93%), Hospital de Ventanilla 32 (5.98%), otros 5casos (0.92%).

Según lugar de procedencia a la SE 51-09: 287 (53%) de casos corresponden al distrito Callao, 28 (5.2%) de Bellavista, 29 (5.4%) de Carmen de La Legua, 13 (2.4%) de La Perla, 122 (22.5%) de Ventanilla, y 63 (11.6%) de Lima y Otros ningún caso procedente del distrito de la Punta.

INDICADORES SEMANALES DE ENFERMEDADES DIARREICAS AGUDAS

ESTABLECIMIENTOS	EDA ACUOSA		EDA DISENTERICA		EDA AGUDA	
	SE 51	Hasta SE. 51	SE. 51	Hasta SE. 51	SE. 51	Hasta SE. 51
DIRECCION DE RED DE SALUD BONILLA - LA PUNTA	18	2337	0	38	18	2375
MICRORED 1	10	889	0	15	10	904
C. S. BASE MANUEL BONILLA - CABEZA DE MICRORED	2	335	0	12	2	347
C. S. ALBERTO BARTON	7	273	0	0	7	273
C. S. PUERTO NUEVO	0	34	0	3	0	37
C. S. LA PUNTA	1	109	0	0	1	109
C. S. SAN JUAN BOSCO	0	138	0	0	0	138
MICRORED 2	0	293	0	3	0	296
C. S. SANTA FE - CABEZA DE MICRORED	0	183	0	1	0	184
C. S. JOSE BOTERIN	0	30	0	0	0	30
C. S. CALLAO	0	80	0	2	0	82
MICRORED 3	3	416	0	13	3	429
C. S. JOSE OLAYA - CABEZA DE MICRORED	2	166	0	3	2	169
C. S. MIGUEL GRAU	0	76	0	0	0	76
C. S. SANTA ROSA	1	174	0	10	1	184
MICRORED 4	3	208	0	2	3	210
C. S. GAMBETTA ALTA (24 HRS.) - CABEZA MICRORED	0	52	0	1	0	53
RAMON CASTILLA	2	87	0	1	2	88
GAMBETTA BAJA	1	69	0	0	1	69
MICRORED 5	2	531	0	5	2	536
C. S. ACAPULCO (24 HRS.) - CABEZA DE MICRORED	2	337	0	4	2	341
C. S. JUAN PABLO II	0	145	0	0	0	145
C. S. EL AYLLU	0	48	0	0	0	48
CENTRO DE DESARROLLO JUVENIL CALLAO	0	1	0	1	0	2
DIRECCION DE RED DE SALUD BEPECA	46	3822	0	17	46	3839
MICRORED 1	14	903	0	0	14	903
C. S. FAUCETT CABEZA DE MICRORED	11	354	0	0	11	354
C. S. 200 MILLAS	0	304	0	0	0	304
C. S. PALMERAS DE OQUENDO	3	245	0	0	3	245
MICRORED 2	7	896	0	8	7	904
C. S. SESQUICENTENARIO - CABEZA DE MICRORED	0	261	0	1	0	262
C. S. PREVI	1	71	0	3	1	74
C. S. BOCANEGRA	3	279	0	0	3	279
C. S. EL ALAMO	3	285	0	4	3	289
MICRORED 3	10	526	0	1	10	527
C. S. AEROPUERTO - CABEZA DE MICRORED	2	173	0	1	2	174
C. S. PLAYA RIMAC	2	175	0	0	2	175
P. S. POLIGONO IV	6	178	0	0	6	178
MICRORED 4	15	1497	0	8	15	1505
C. S. BASE BELLAVISTA - CABEZA DE MICRORED	1	330	0	7	1	337
C. S. ALTAMAR	5	277	0	0	5	277
C. S. SEÑOR DE LOS MILAGROS	1	251	0	1	1	252
C. S. CARMEN DE LA LEGUA	3	406	0	0	3	406
C. S. LA PERLA	5	233	0	0	5	233
DIRECCION DE SALUD VENTANILLA	82	4410	6	91	88	4501
MICRORED 1	26	1774	3	39	29	1813
C. S. 3 DE FEBRERO (24 HRS.) - CABEZA DE MICRORED	11	572	0	1	11	573
CENTRO MATERNO INF. PACHACUTEC	8	733	2	2	10	735
PERU KOREA	6	287	0	22	6	309
C. S. BAHIA BLANCA	1	182	1	14	2	196
C. S. CIUDAD PACHACUTEC	24	1133	3	41	27	1174
MICRORED 2	7	303	0	3	7	306
C. S. ANGAMOS - CABEZA DE MICRORED	7	351	0	6	7	357
C. S. HIJOS DE GRAU	1	9	0	4	1	13
P. S. DEFENSORES DE LA PATRIA	3	162	0	1	3	163
C. S. VENTANILLA ALTA	6	308	3	27	9	335
C. S. MI PERU	7	556	0	2	7	558
MICRORED 3	2	187	0	0	2	187
C. S. LUIS FELIPE DE LAS CASAS - CABEZA DE MICRORED	0	67	0	2	0	69
C. S. VILLA LOS REYES	5	302	0	0	5	302
C. S. STA ROSA DE PACHACUTEC	25	947	0	9	25	956
MICRORED 4	19	634	0	7	19	641
C. S. BASE MARQUEZ (24 HRS.) - CABEZA DE MICRORED	5	157	0	2	5	159
C. S. VENTANILLA BAJA	1	156	0	0	1	156
C. S. VENTANILLA ESTE	286	15888	10	393	296	16281
HOSPITALES	105	4868	6	171	111	5039
HOSPITAL DANIEL ALCIDES CARRION	130	8318	4	190	134	8508
HOSPITAL SAN JOSE	51	2702	0	32	51	2734
HOSPITAL VENTANILLA*	0	0	0	0	0	0
INSTITUTO NACIONAL DE REHABILITACION	544	29925	0	0	544	29925
ESTABLECIMIENTOS de Salud	258	15424	0	0	258	15424
ALBERTO SABOGAL SOLUGUREN	53	2933	0	0	53	2933
HERMANAS MARIA DON ROSE S.	213	10347	0	0	213	10347
POLICLINICO LUIS NEGREIROS VEGA	20	1221	0	0	20	1221
POLICLINICO DE BELLAVISTA	31	2187	1	5	32	2192
OTROS	5	208	1	2	6	210
AEREA INTERNACIONAL	18	1033	0	3	18	1036
CENTRO MEDICO NAVAL	0	0	0	0	0	0
DIRAVPOL PNP	2	303	0	0	2	303
POLICLINICO CALLAO PNP	0	261	0	0	0	261
POLICLINICO VIPOL PNP	5	174	0	0	5	174
POSTA NAVAL DE VENTANILLA	0	107	0	0	0	107
SANIDAD BASE AEREA FAP	0	0	0	0	0	0
MARITIMA INTERNACIONAL	1	101	0	0	1	101
CLINICA SAN JOSE	1007	58569	17	544	1024	59113
PROVINCIA						

Fuente: NOTI-SP

INFECCIONES RESPIRATORIAS AGUDAS

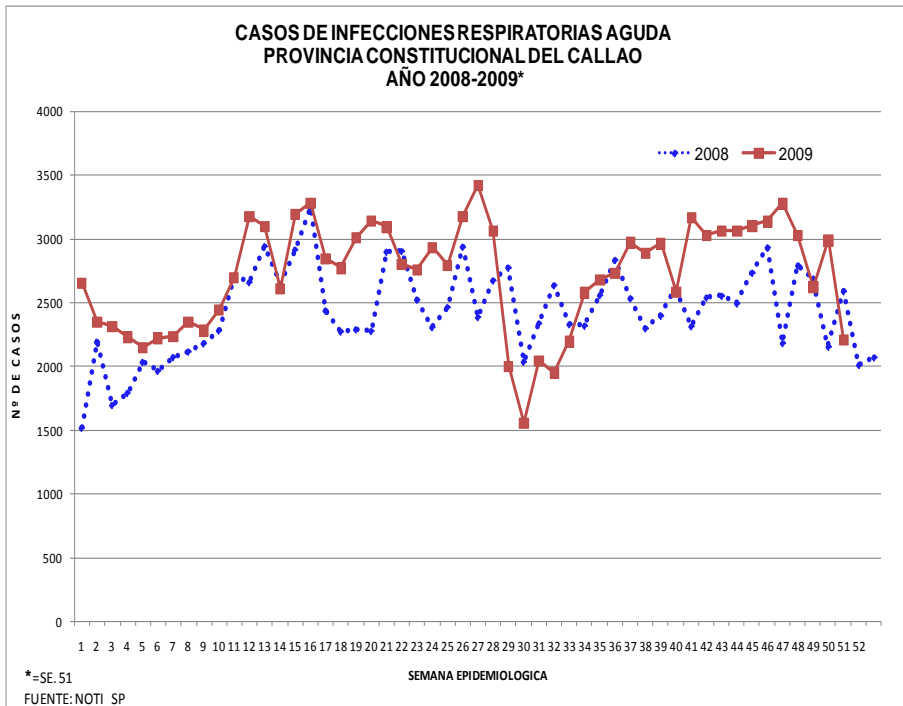

A la SE 51-09 se han notificado 139086 casos de IRAs 11.16% de casos más en relación al mismo periodo del año anterior con un promedio semanal de 2727 casos (2009) y 2453 (2008).

Según lugar de atención a la SE 51-09: I Red se atendieron 22357 (16.06%) pacientes con este daño, en la II Red se atendieron 21900 (15.83%), III Red 28665 (20.59%), Hospital Nacional Daniel A. Carrión 14,872 (10.68%), Hospital San José 14153 (10.17%), Hospital de Ventanilla 4213 (3.03%), establecimientos de EsSalud 29154 (20.94%), otras instituciones 3888 (2.97%).

Según lugar de procedencia a la SE 51-09: 69801 (50.19%) pacientes proceden del distrito del Callao, 17,952 (12.91%) de Bellavista, 5349(3.85%) de Carmen de la Legua, 4121 (2.96%) de La Perla, 101 (0.07%) de La Punta, 36441 (26.20%) de Ventanilla, y 5321 (3.83%) de Lima y otros.

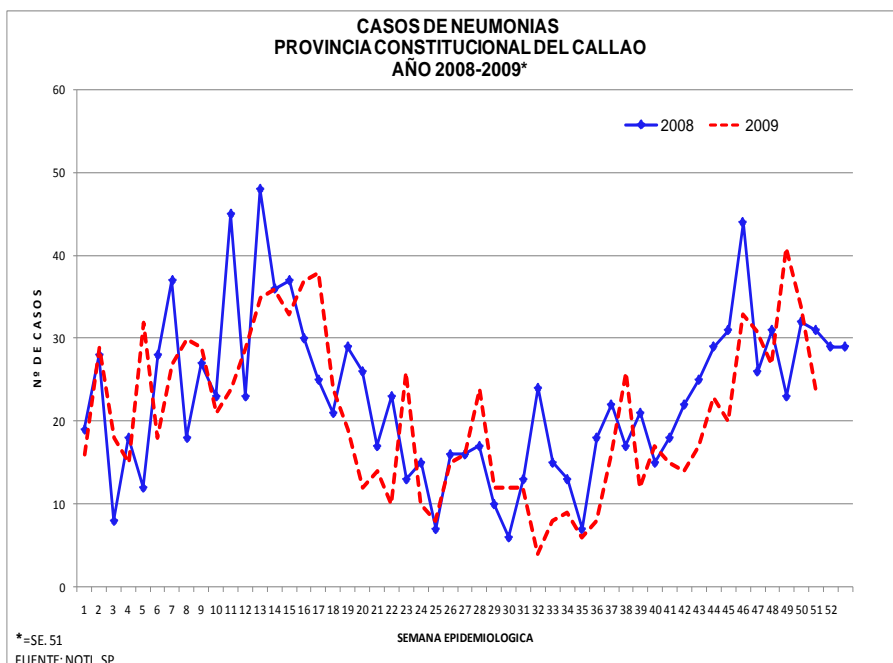

A la SE 51-09: se han notificado 1066 casos de Neumonía, 7.71% de casos menos en relación al mismo periodo del año anterior, con un promedio semanal de 21 (2009) y 23 (2008).

Según lugar de atención a la SE 51-09: I Red reportó 16 casos (1.5%), II Red reportó 11 casos (1.03%), III Red 7 (0.66%) casos, Hospital Nacional Daniel A. Carrón 448 (42.03%), Hospital San José 132 (12.38%), Hospital de Ventanilla 74 (6.94%), Establecimientos de EsSalud 360 (33.77%), Otros 18 (1.69%)

Según lugar de procedencia a la SE 51-09: 468 (43.9%) pacientes proceden del distrito del Callao, 331 (31.05%) de Bellavista, 37 (3.43%) de Carmen de la Legua, 27 (2.53%) de La Perla, 1 (0.09%) La Punta ,127 (11.91%) de Ventanilla, 75 (7.04%) de Lima y otros.

**CASOS DE NEUMONIAS GRAVES
PROVINCIA CONSTITUCIONAL DEL CALLAO
AÑO 2008-2009***

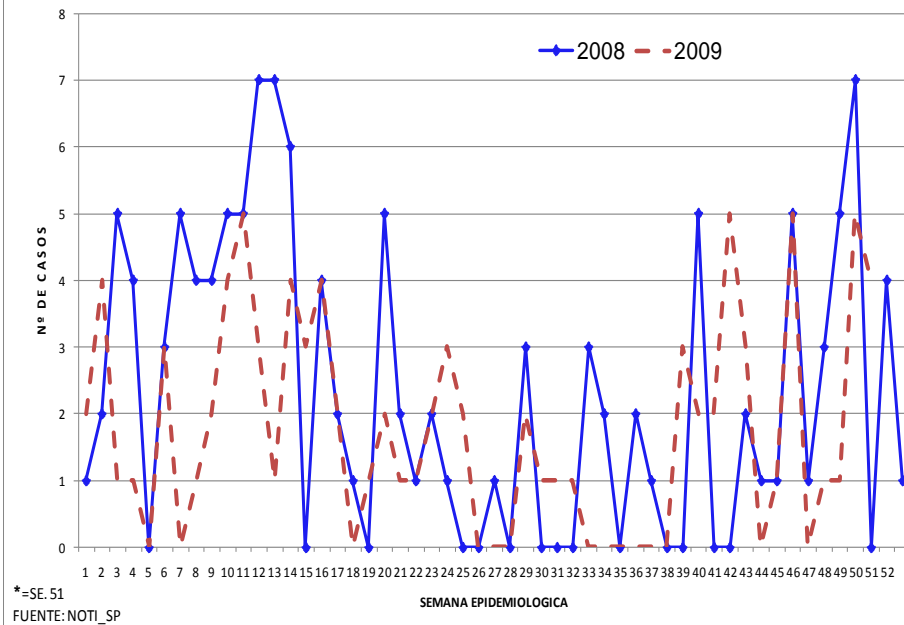

A la SE 51-09 se han notificado 89 casos de Neumonía Grave, 24.98% de casos menos en relación al mismo periodo al año anterior, con un promedio semanal de 2 casos (2008 - 2009)

Según lugar de atención a la SE 51-09: I y II Red no atendieron casos de este daño, III Red 4 (4.49%) atendido en el C.S. 3 de Febrero y C.S. Márquez, en el Hospital Nacional Daniel A. Carrión 81 casos (91.01%), en el Hospital san José se presentó 1 caso (1.18%); en ESsalud se presentaron 3 casos (3.37%) el resto de establecimientos no reportaron casos de Neumonía Grave. Según lugar de procedencia a la SE 51-09: 57 casos (64.04%) proceden del distrito Callao, 8 casos (8.99%) del distrito Bellavista, 2 casos (2.25%) de Carmen de la Legua, 5 (5.62%) de La Perla, 10 casos (11.24%) de Ventanilla, 7 casos (7.87%) en Lima y Otros ningún caso procedente del distrito de La Punta.

**CASOS DE SOBA- ASMA
PROVINCIA CONSTITUCIONAL DEL CALLAO
AÑO 2008-2009***

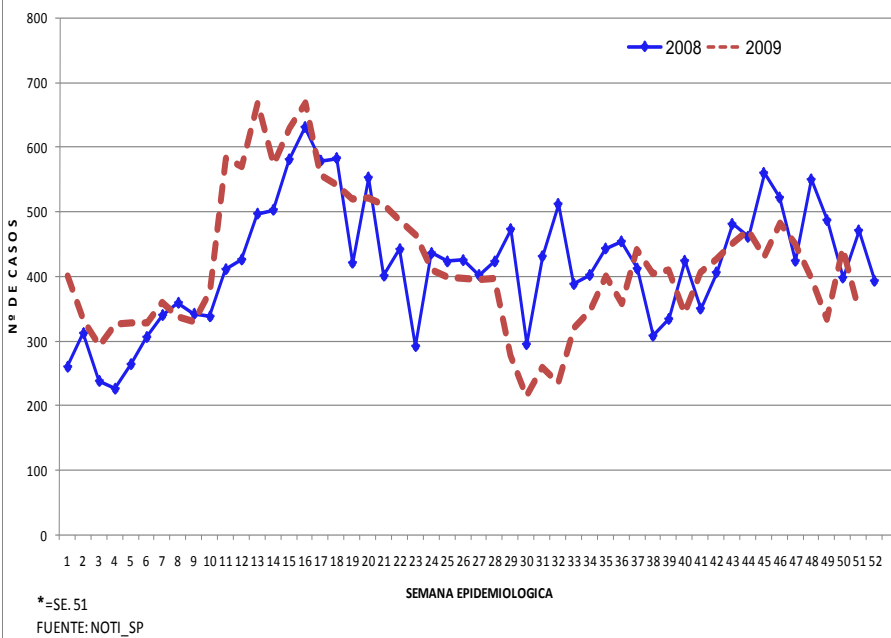

A la SE 51-09 se han notificado 21340 casos de SOBA-Asma, (0.28%) de casos menos en relación al mismo periodo del año anterior con un promedio semanal de 418 casos (2008) 420 casos (2009).

Según lugar de atención a la SE 51-09 en este daño fueron atendidos en la I Red 1560 (7.53%) en la II Red 1628 (7.63%) en la III Red 2353 (11.03%) en el Hospital Nacional Daniel A. Carrión, 5915 (27.72%) en el Hospital San José 5443 (25.50%) en el Hospital de Ventanilla 1410 (6.61%), Establecimientos de EsSalud 2207(10.34%), Otros 826 (3.87%)

Según lugar de procedencia a la SE 51-09: 11975 (56.12%) de pacientes atendidos en la provincia proceden del distrito de Callao, 707 (3.31%) de Bellavista, 1158 (5.43%) Carmen de la Legua, 485 (2.27%) de La Perla, 24 (0.11%) La Punta, 5159 (24.18%) de Ventanilla, 1832 (8.58%) de Lima y otros.

INDICADORES SEMANALES DE ENFERMEDADES RESPIRATORIAS AGUDAS, SOBA- ASMA

ESTABLECIMIENTOS	IRA		NEUMONIA		NEUM. GRAVE		SOBA ASMA	
	SE. 51	Hasta SE. 51	SE.51	Hasta SE. 51	SE. 51	Hasta SE.51	SE. 51	Hasta SE. 51
DIRECCION DE RED DE SALUD BONILLA - LA PUNTA	309	22357	0	16	0	0	19	1560
MICRORED 1	58	4709	0	5	0	0	13	786
C.S. BASE MANUEL BONILLA - CABEZA DE MICRORED	30	2402	0	4	0	0	9	425
C.S. ALBERTO BARTON	0	501	0	1	0	0	0	84
C.S. PUERTO NUEVO	11	779	0	0	0	0	1	109
C.S. LA PUNTA	4	229	0	0	0	0	1	25
C.S. SAN JUAN BOSCO	13	798	0	0	0	0	2	143
MICRORED 2	65	4413	0	3	0	0	1	73
C.S. SANTA FE - CABEZA DE MICRORED	42	1872	0	0	0	0	0	26
C.S. JOSE BOTERIN	0	1011	0	0	0	0	0	14
C.S. CALLAO	23	1530	0	3	0	0	1	33
MICRORED 3	51	3117	0	2	0	0	1	39
C.S. JOSE OLAYA - CABEZA DE MICRORED	23	1672	0	0	0	0	1	15
C.S. MIGUEL GRAU	8	421	0	0	0	0	0	2
C.S. SANTA ROSA	20	1024	0	2	0	0	0	22
MICRORED 4	111	6817	0	5	0	0	4	332
C.S. GAMBETTA ALTA (24 HRS.) - CABEZA MICRORED	76	3933	0	3	0	0	1	50
RAMON CASTILLA	20	1730	0	2	0	0	3	262
GAMBETTA BAJA	15	1154	0	0	0	0	0	20
MICRORED 5	24	3301	0	1	0	0	0	330
C.S. ACAPULCO (24 HRS.) - CABEZA DE MICRORED	24	2254	0	0	0	0	0	93
C.S. JUAN PABLO II	0	753	0	1	0	0	0	229
C.S. EL AYLLU	0	294	0	0	0	0	0	6
DIRECCION DE RED DE SALUD BEPECA	229	21900	0	11	0	0	17	1628
MICRORED 1	55	5518	0	1	0	0	1	493
C.S. FAUCETT CABEZA DE MICRORED	16	1855	0	1	0	0	0	268
C.S. 200 MILLAS	15	2306	0	0	0	0	1	177
C.S. PALMERAS DE OQUENDO	24	1357	0	0	0	0	0	48
MICRORED 2	64	6375	0	0	0	0	6	380
C.S. SESQUICENTENARIO - CABEZA DE MICRORED	23	1292	0	0	0	0	0	22
C.S. PREVI	7	1441	0	0	0	0	1	205
C.S. BOCANEGRA	7	2256	0	0	0	0	2	102
C.S. EL ALAMO	27	1386	0	0	0	0	3	51
MICRORED 3	42	3321	0	3	0	0	2	570
C.S. AEROPUERTO - CABEZA DE MICRORED	9	898	0	0	0	0	0	83
C.S. PLAYA RIMAC	7	711	0	0	0	0	1	132
P.S. POLIGONO IV	26	1712	0	3	0	0	1	355
MICRORED 4	68	6686	0	7	0	0	8	185
C.S. BASE BELLAVISTA - CABEZA DE MICRORED	9	1277	0	3	0	0	2	45
C.S. ALTAMAR	16	1577	0	2	0	0	3	53
C.S. SEÑOR DE LOS MILAGROS	10	790	0	0	0	0	1	19
C.S. CARMEN DE LA LEGUA	18	1610	0	1	0	0	2	59
C.S. LA PERLA	15	1432	0	1	0	0	0	9
DIRECCION DE RED DE SALUD VENTANILLA	386	28665	0	7	0	4	24	2353
MICRORED 1	147	9002	0	1	0	2	15	978
C.S. MATERNO INFANTIL PACHACUTEC PERU KOREA	66	4081	0	0	0	0	8	535
C.S. 3 DE FEBRERO (24 HRS.)	44	2608	0	1	0	2	1	71
C.S. BAHIA BLANCA	21	1190	0	0	0	0	4	318
C.S. CIUDAD PACHACUTEC	16	1123	0	0	0	0	2	54
MICRORED 2	101	8408	0	0	0	0	5	721
C.S. ANGAMOS - CABEZA DE MICRORED	15	1820	0	0	0	0	3	231
C.S. HIJOS DE GRAU	19	1651	0	0	0	0	0	78
P.S. DEFENSORES DE LA PATRIA	17	786	0	0	0	0	0	0
C.S. MI PERU	22	2529	0	0	0	0	1	367
C.S. VENTANILLA ALTA	28	1622	0	0	0	0	1	45
MICRORED 3	76	6284	0	3	0	0	0	398
C.S. LUIS FELIPE DE LAS CASAS - CABEZA DE MICRORED	27	2016	0	0	0	0	0	32
C.S. VILLA LOS REYES	28	2151	0	2	0	0	0	131
C.S. STA. ROSA DE PACHACUTEC	21	2117	0	1	0	0	0	235
MICRORED 4	62	4971	0	3	0	2	4	256
C.S. BASE MARQUEZ (24 HRS.) - CABEZA DE MICRORED	39	3639	0	3	0	2	4	164
C.S. VENTANILLA BAJA	3	365	0	0	0	0	0	55
C.S. VENTANILLA ESTE	20	967	0	0	0	0	0	37
HOSPITALES MINSA	563	33238	12	654	4	82	222	12768
HOSPITAL DANIEL ALCIDES CARRION	261	14872	6	448	4	81	97	5915
HOSPITAL SAN JOSE	247	14153	6	132	0	1	106	5443
HOSPITAL DE VENTANILLA*	55	4213	0	74	0	0	19	1410
ESTABLECIMIENTOS de Essalud	608	29154	12	360	0	3	36	2207
ALBERTO SABOGAL SOLUGUREN	222	12655	9	316	0	2	0	0
HERMANAS MARIA DON ROSE S.	90	6198	0	3	0	0	23	1171
POLICLINICO LUIS NEGREIROS VEGA	201	7048	3	41	0	1	13	997
POLICLINICO BELLAVISTA	95	3253	0	0	0	0	0	39
OTROS	114	3888	0	18	0	0	30	826
AEREA INTERNACIONAL	0	18	0	0	0	0	0	0
CENTRO MEDICO NAVAL	98	3118	0	18	0	0	26	781
POLICLINICO CALLAO PNP	1	236	0	0	0	0	0	0
POLICLINICO VIPOL PNP	7	128	0	0	0	0	1	8
POSTA NAVAL DE VENTANILLA	3	313	0	0	0	0	0	0
CLINICA SAN JOSE	5	75	0	0	0	0	3	37
SANIDAD BASE AEREA FAP								
PROVINCIA	2209	139202	24	1066	4	89	348	21342

Fuente: NOTI-SP

ENFERMEDADES NO TRANSMISIBLES VIGILANCIA DE ACCIDENTES DE TRÁNSITO

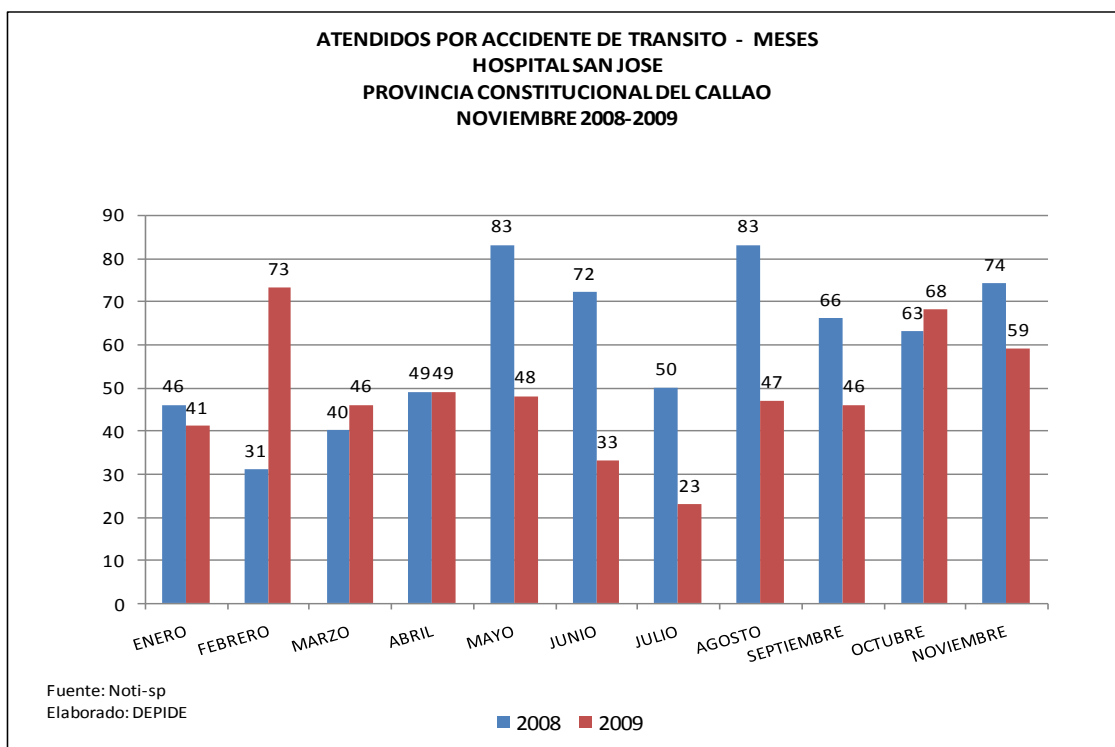

Meses: mayor accidentalidad: Agosto

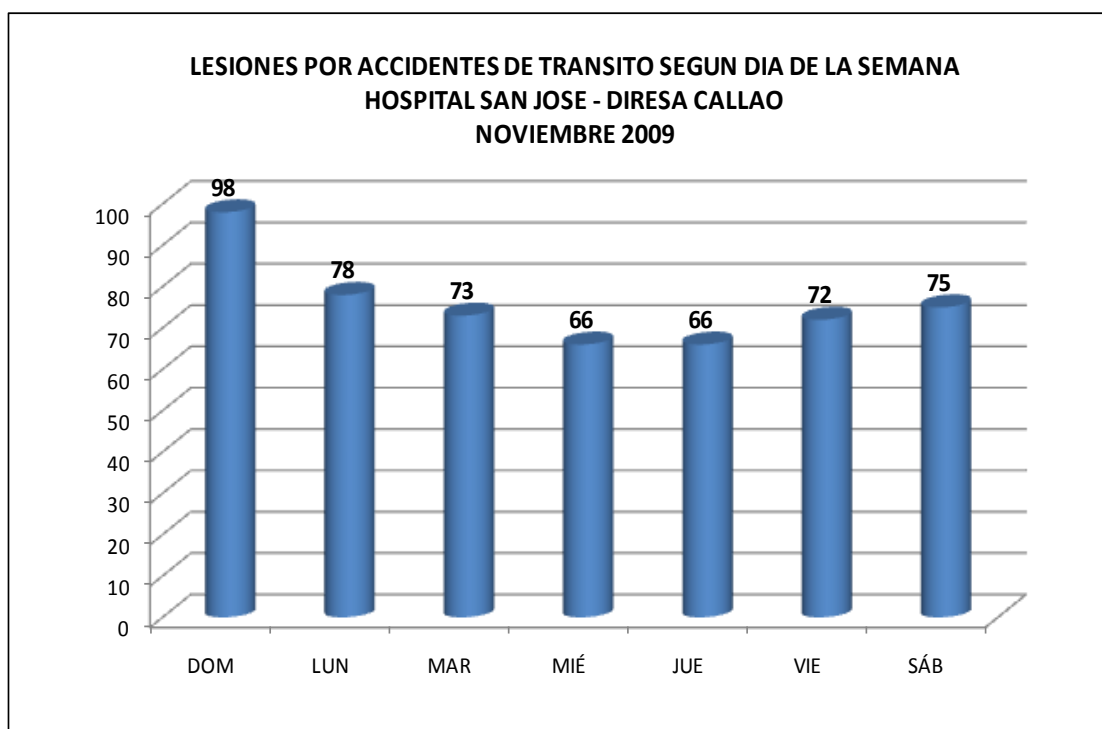

Días: mayor registro: (Sábado-Domingo)

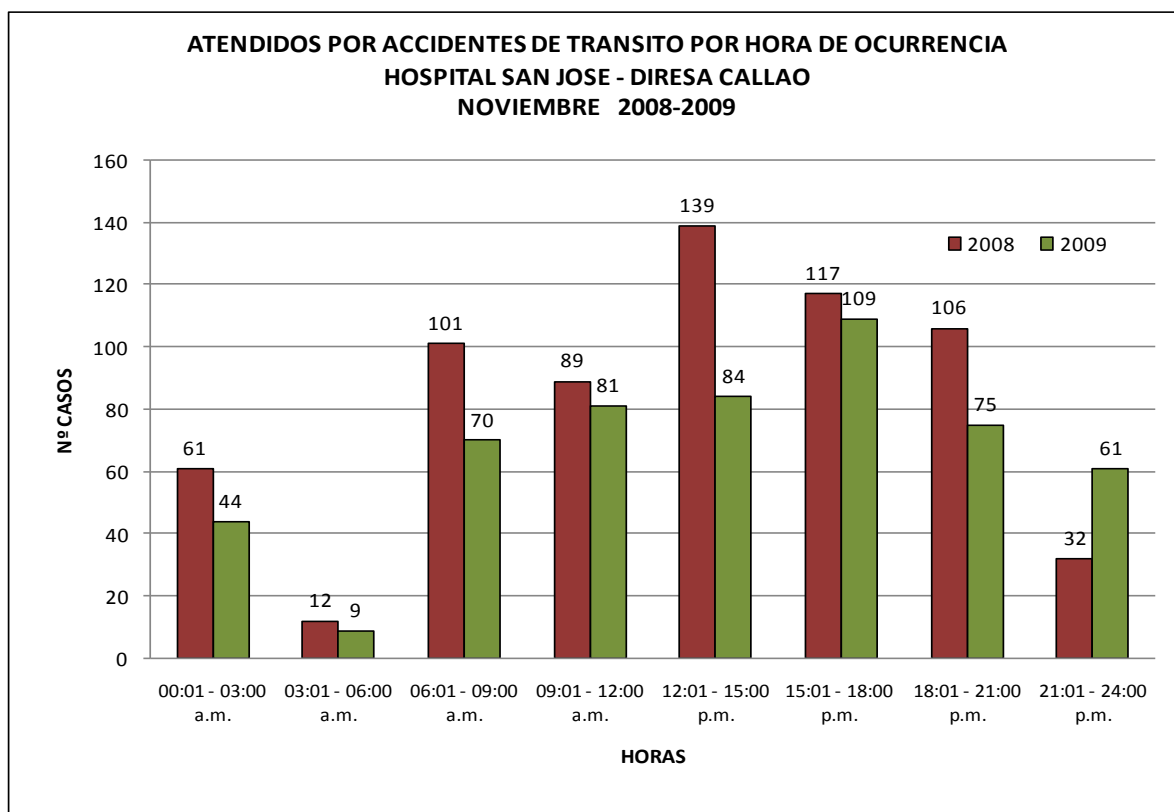

Hora: mayor frecuencia: 15 – 18 Hrs.

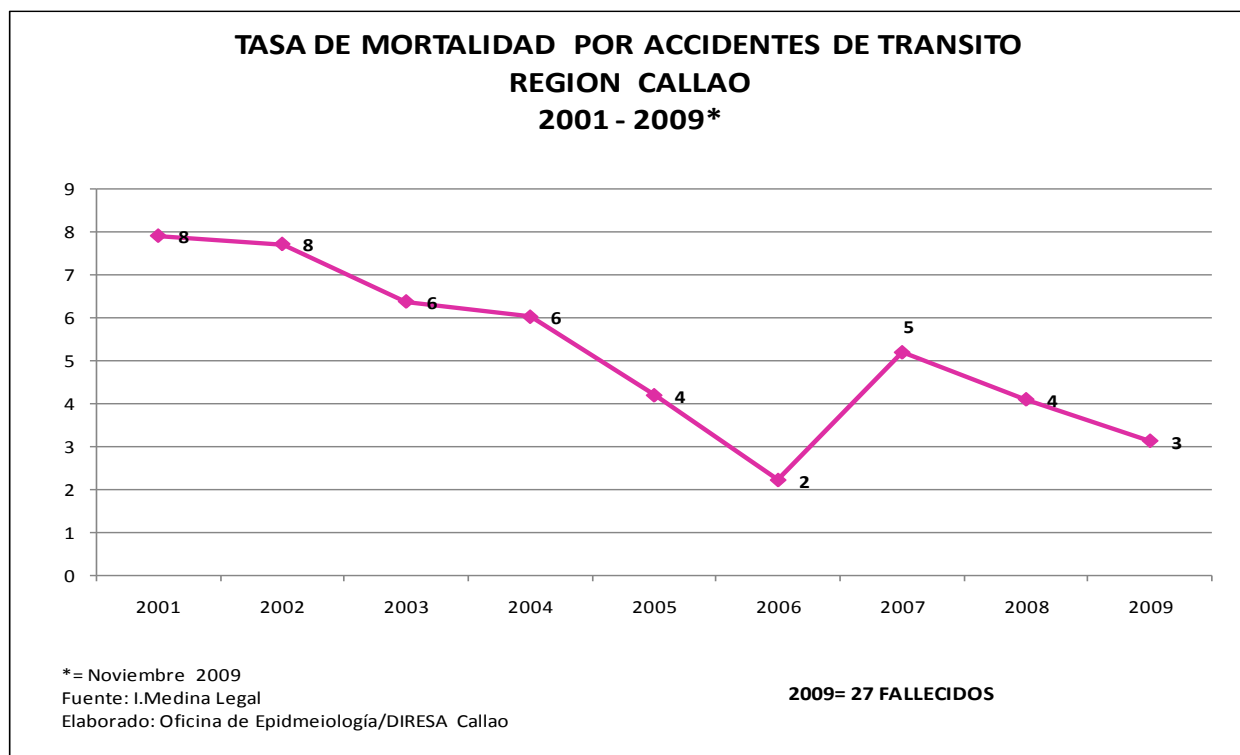

EPINOTICIAS

1. **VIGILANCIA EPIDEMIOLOGICA:** A la SE 51 -2009 se han notificado: 9 leptospirosis, 4 casos leishmaniasis cutánea, 15 casos de tos ferina, 1 caso de Parálisis Flácida aguda, 43 casos de Dengue Clásico, 13 casos de Rubeola, 1 casos de Rubeola Congénita, 21 casos de Brucelosis, 17 Malaria Vivax, 38 casos de loxocelismo, 2 caso de Hepatitis B, 6 casos de Muerte materna, 1 caso de Chagas.
2. **Sala Situacional:** Se recuerda a los Establecimientos de Salud que la Sala Situacional debe estar actualizada con los datos estadísticos de casos de Influenza A H1N1 de su jurisdicción y de todos los daños.
3. **CAPACITACION:**

INFLUENZA

Caso Probable:

Todo paciente con fiebre de inicio súbito > 39ª C mialgias, fatiga, postración, síntomas del tracto respiratorio alto: tos, congestión nasal, rinorrea, dolor de garganta, acompañada de algunos otros síntomas sistemáticos como: dolor de cabeza, malestar, escalofríos; de intensidad moderada a severa.

Caso Probable:

- A) Todo caso probable con aislamiento viral positivo o.
- B) Todos caso probable con detección en sangre de anticuerpos detectados por inhibición de la hemoaglutinación mayor a 1:20 o elevación del título en cuatro diluciones en un intervalo de dos semanas.

4. SOPORTE TECNICO:

RAZÓN O RELACIÓN: Coeficiente en el cual el numerador y denominador pertenecen a categorías diferentes.

Ejemplo: $\frac{\text{Hombres}}{\text{Mujeres}} \times 100$

5. GESTION:

- El Dr. Jaime Chávez Herrera Director de la Oficina de Epidemiología asistió el día 22 de Diciembre a la "Reunión Sanitaria de VIH-SIDA" en el Hotel Condado de Miraflores.

6. ACTUALIDAD MUNDIAL:

Diez datos sobre el tabaquismo pasivo

22 de diciembre de 2009 -- El consumo de tabaco mata a más de cinco millones de personas cada año, es decir más que el VIH/Sida, la tuberculosis y el paludismo juntos. De continuar la tendencia actual, el consumo de tabaco podría cobrarse la vida de más de ocho millones de personas por año en 2030. El humo de tabaco ajeno o tabaquismo pasivo es responsable de una de cada ocho muertes relacionadas con el tabaco.

Fuente: OMS

CONCLUSIONES FINALES:

1. Hasta la SE 51-09 en el Perú hay 9062 casos confirmados de Influenza A H1N1 y 203 muertes. La Red Nacional de Epidemiología hace el seguimiento de casos en las diferentes localidades a través de sus pares en las DIRESA/DISA.
2. Hasta la SE 51-2009 en el Callao hay 229 casos confirmados de Influenza AH1N1 el último caso fue confirmado el 25 de Noviembre y 19 defunciones (11 procedían del Callao y 8 de otros lugares de Lima).
3. A la SE 51-09 (del 20 al 26 de Diciembre del 2009) las EDAS ACUOSAS se han incrementado en relación al mismo periodo del año anterior tanto a nivel provincial como distrital.
4. En relación EDAS DISENTERICAS los casos han ascendido en relación al mismo periodo del año anterior tanto al nivel provincial como distrital a excepción de los distritos de Carmen de la Legua y Bellavista. El distrito de la Punta no notifico casos de este daño.
5. Los centros de salud son primer nivel de atención y deberían atender un gran porcentaje de estos daños, en la medida que menos del 1% de estos pacientes necesita tratamiento endovenoso, lamentablemente los hospitales del Minsa atendieron el 60% de estos daños.
6. La mayoría de pacientes con estas enfermedades proceden del distrito Callao y de Ventanilla.
7. A la SE 51 los casos de IRAS, se han incrementado en cambio los casos de Neumonía, Neumonía Grave y SOBA-Asma han disminuido, de pacientes procedentes de la Región Callao, sin considerar los atendidos en EsSalud, y los procedentes de Lima y otros.

RECOMENDACIONES:

1. Continuar con las medidas preventivas para evitar la Influenza como el correcto lavado de manos que también servirá para evitar las enfermedades diarreicas.
2. Socializar la situación actual de las EDAS con la Dirección Ejecutiva de Salud de las Personas, D. Ejecutiva de Promoción de la Salud, Dirección Ejecutiva de medicamentos, Insumos y Drogas, D.E.S.A. Dirección de Laboratorio y Direcciones Ejecutivas de Redes.
3. Socializar este documento con los médicos jefes de los Centros de Salud de las Redes de Servicios y estos a su vez con todo su personal.
4. Fortalecer el liderazgo de las jefaturas en relación a las actividades de prevención y control de estos daños involucrando a todos los trabajadores de los Centros de Salud.
5. Fortalecer el análisis de las notificaciones semanales de estos daños por los responsables de VEA de los establecimientos de Salud, de micro redes y redes, la información se debe analizar oportunamente para que el equipo de gestión de cada Centro de Salud micro red y red determine las acciones y estrategias a desarrollarse para la prevención y control de estos daños.
6. Coordinar estrechamente los médicos jefes, los responsables de VEA, los técnicos de Salud Ambiental en relación a las actividades de campo que deban realizarse.
7. Verificar la dotación suficiente de sales rehidratantes y antibióticos utilizados en el tratamiento de este daño en todos los establecimientos de Salud de la Región Callao.
8. Continuar realizando los hisopados rectales los días lunes y martes en todo tipo de diarrea y cualquier día de la semana en casos de EDAS DISENTERICAS y sospechoso de cólera.